



SITUATION DEMOGRAPHIQUE 2012

260 000 habitants en Nouvelle-Calédonie au 1^{er} janvier 2013

En 2012, environ 4400 naissances et 1320 décès ont été enregistrés par les services de l'état civil des 33 communes de Nouvelle-Calédonie, soit un excédent naturel de 3080 personnes. Avec un solde migratoire évalué à près d'un millier de personnes, la population de la Nouvelle-Calédonie au 1^{er} janvier 2013 est estimée par l'ISEE à 260 00 habitants. La population de la province des Iles Loyauté est évaluée à 17 400 habitants, celle de la province Nord à 47 000 et celle de la province Sud à 195 600.

Le taux de natalité s'établit à 17,0 enfants nés vivants pour mille habitants contre 21,4 ‰ en 2000 ou 25,6 ‰ en 1990. L'indice conjoncturel de fécondité (ICF) ressort à 2,3 enfants par femme contre 2,6 en 2000 ou 3,2 en 1990. Par province, l'ICF est évalué à 2,9 aux Iles Loyauté, 2,3 en province Nord et 2,2 au Sud. L'âge moyen à la maternité s'élève à 28,9 ans en 2010 au lieu de 27,7 en 2000 et 26,4 en 1990.

Le nombre de décès (1322) est resté stable entre 2011 et 2012. Le taux de mortalité s'établit ainsi à 5,1 décès pour 1000 habitants contre 5,4 ‰ en 1990. L'espérance de vie globale à la naissance atteint 77,9 ans, soit 80,4 ans pour les femmes et 74,0 ans pour les hommes. L'espérance de vie enregistrée en province Sud est supérieure de deux années à celle de la province Nord et de quatre années à celle des Iles Loyauté.

On a célébré plus de mariages en 2012 (994) qu'en 2011(880). Près de trois mariages sur quatre ont été déclarés au droit commun. L'âge moyen au mariage diminue légèrement : 37,3 ans pour les hommes et 33,7 ans pour les femmes.

Définitions relatives aux naissances

Naissance : toute naissance fait l'objet d'une déclaration à l'état civil. Les naissances sont localisées au lieu de résidence de la mère.

Indicateur conjoncturel de fécondité : somme des taux de fécondité par âge observés une année donnée. Il est équivalent au nombre moyen d'enfants que mettrait au monde une génération de femmes qui, tout au long de leur vie, auraient à chaque âge les taux de fécondité observés l'année considérée. L'évolution de l'indicateur conjoncturel de fécondité donne une mesure synthétique de l'évolution des taux de fécondité, indépendamment de la structure par âge de la population.

Taux de natalité : rapport du nombre de naissances vivantes de l'année à la population totale moyenne de l'année.

Taux de fécondité : le taux de fécondité à un âge donné (ou pour une tranche d'âge) est le nombre d'enfants nés vivants des femmes de cet âge au cours de l'année, rapporté à la population moyenne de l'année des femmes de même âge. Par extension, le taux de fécondité est le rapport du nombre de naissances vivantes de l'année à l'ensemble de la population féminine en âge de procréer (nombre moyen des femmes de 15 à 50 ans sur l'année).

Définitions relatives aux décès

Espérance de vie à la naissance : l'espérance de vie à la naissance (ou à l'âge 0) représente la durée de vie moyenne, autrement dit l'âge moyen au décès, d'une génération fictive soumise aux conditions de mortalité de l'année. Elle caractérise la mortalité indépendamment de la structure par âge. Elle est un cas particulier de l'espérance de vie à l'âge x. Cette espérance représente, pour une année donnée, l'âge moyen au décès des individus d'une génération fictive d'âge x qui auraient, à chaque âge, la probabilité de décéder observée cette année-là au même âge. Autrement dit, elle est le nombre moyen d'années restant à vivre au-delà de cet âge x (ou durée de survie moyenne à l'âge x), dans les conditions de mortalité par âge de l'année considérée.

Taux de mortalité : Rapport des décès à la population moyenne

Taux de mortinatalité : Rapport des mortinaissances aux naissances totales (vivantes + mort-nés)

Taux de mortalité infantile : Rapport des décès d'enfants âgés de moins d'un an aux naissances vivantes

Taux de mortalité fœto-infantile : Rapport des mortinaissances et des décès de moins d'un an aux naissances totales (vivantes + mort-nés)

Taux de mortalité néonatale précoce : Rapport des décès d'enfants âgés de moins de 7 jours aux naissances vivantes

Taux de mortalité périnatale : Rapport des mortinaissances et des décès d'enfants âgés de moins de 7 jours aux naissances totales (vivantes + mort-nés)

Taux de mortalité néonatale : Rapport des décès d'enfants âgés de moins de 28 jours aux naissances vivantes

Taux de mortalité post-néonatale : Rapport des décès d'enfants survenus entre le 28^e et le 365^e jour aux naissances vivantes

Définitions relatives aux mariages

Taux de nuptialité : rapport du nombre de mariages de l'année à la population totale moyenne de l'année.

POPULATION

- P1 Evolution générale de la situation démographique en Nouvelle-Calédonie
- P2 Evolution des principaux taux démographiques
- P3 Pyramide des âges de la population estimée de la Nouvelle-Calédonie au 1er janvier 2013
- P4 Pyramide des âges de la population par groupe d'âge quinquennal
- P5 Estimation de population au 1er janvier 2013 par sexe, groupe d'âge et état matrimonial
- P6 Fécondité selon l'âge de la mère
- P7 Espérance de vie en Nouvelle-Calédonie et table de mortalité 2012 abrégée
- P8 Mariages et divorces
- P9 Mouvement naturel estimé de la population par province de domicile
- P10 Evolution des principaux taux par province de domicile depuis 1981
- P11 Pyramide des âges des provinces par groupe d'âge quinquennal au 1er janvier 2013

ETAT-CIVIL - ISEE

Note de lecture : les chiffres de population au 1er janvier 2011 correspondent à des estimations basées sur le recensement d'août 2009 , les naissances , les décès et les flux migratoires. Les données intercensitaires de 2004 à 2009 sont en cours de rétropolation et ne sont pas disponibles actuellement

P1 - Evolution générale de la situation démographique en Nouvelle-Calédonie

Année	Population		Naissances		Décès		Mariages	Divorces	Accroissement		
	au 1er Janvier	au 1er juillet	Enfants nés vivants	Enfants sans vie	Total	dont moins d'un an			Excédent naturel	Solde migratoire	Variation totale
1981	141 136	140 050	3 668	82	914	84	776	176	2 754	331	3 085
1982	144 221	145 700	3 830	53	914	84	776	176	2 916	41	2 957
1983	147 178	148 700	3 832	59	848	64	830	200	2 984	25	3 009
1984	150 187	151 650	3 763	47	905	65	759	188	2 858	27	2 885
1985	153 072	154 450	3 619	32	891	53	794	207	2 728	28	2 756
1986	155 828	157 350	3 921	48	904	49	814	210	3 017	21	3 038
1987	158 866	160 500	4 122	50	913	58	800	160	3 209	7	3 216
1988	162 082	163 650	4 035	56	962	37	758	173	3 073	5	3 078
1989	165 160	166 898	3 944	39	990	44	862	190	2 954	521	3 475
1990	168 635	170 899	4 378	41	928	47	887	157	3 450	1 078	4 528
1991	173 163	175 362	4 501	37	978	37	912	163	3 523	874	4 397
1992	177 560	179 799	4 405	55	931	38	824	165	3 474	1 004	4 478
1993	182 038	184 496	4 337	38	954	33	896	215	3 383	1 532	4 915
1994	186 953	189 482	4 267	29	1 060	43	898	214	3 207	1 850	5 057
1995	192 010	193 816	4 242	42	1 020	33	875	181	3 222	389	3 611
1996	195 621	197 564	4 401	44	1 020	38	937	156	3 381	504	3 885
1997	199 506	201 418	4 490	34	1 016	24	1 005	179	3 474	350	3 824
1998	203 330	205 279	4 352	41	982	30	1 005	196	3 370	528	3 898
1999	207 228	209 214	4 316	28	1 095	27	943	161	3 221	751	3 972
2000	211 200	213 230	4 566	33	1 077	21	995	159	3 489	571	4 060
2001	215 260	217 324	4 326	36	1 131	24	925	230	3 195	932	4 127
2002	219 387	221 490	4 194	30	1 121	29	905	219	3 073	1 132	4 205
2003	223 592	nd	4 102	25	1 121	24	873	246	2 981	1 305	4 286
2004	nd	nd	3 978	25	1 116	25	895	247	2 862	nd	nd
2005	nd	nd	4 051	55	1 142	25	940	341	2 909	nd	nd
2006	nd	nd	4 224	44	1 113	23	927	261	3 111	nd	nd
2007	nd	nd	4 093	45	1 207	25	884	258	2 886	nd	nd
2008	nd	nd	4 015	57	1 169	20	975	240	2 846	nd	nd
2009	nd	nd	4 103	60	1 261	23	961	243	2 842	nd	nd
2010	248 000	250 000	4 178	56	1 191	19	908	309	2 987	1 013	4 000
2011	252 000	254 000	4 119	40	1 320	20	880	nd	2 799	1 201	4 000
2012	256 000	258 000	4 389	56	1 322	17	994	nd	3 067	933	4 000
2013	260 000										

Source : Etat Civil - ISEE

Naissances et décès en Nouvelle-Calédonie

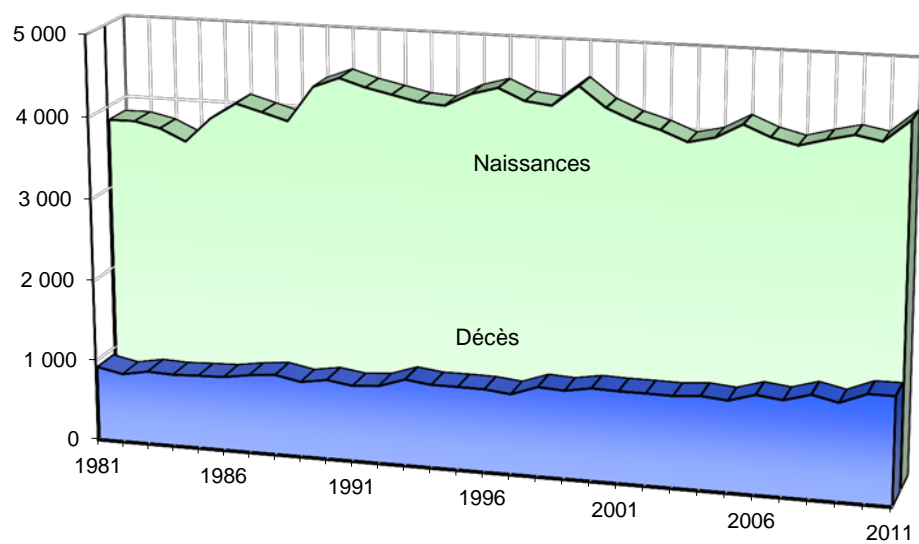

Source : Etat Civil - ISEE

P2 - Evolution des principaux taux démographiques en Nouvelle-Calédonie

Année	Taux pour 1000 habitants				Mortalité infantile pour 1000 naissances	Indice conjoncturel de fécondité	Espérance de vie à la naissance (Hommes)	Espérance de vie à la naissance (Femmes)	Espérance de vie à la naissance (Ensemble)
	Nuptialité	Natalité	Mortalité	Accroissement naturel					
1981	5,1	27,7	6,4	21,3	22,9	3,64	62,8	70,8	66,5
1982	5,3	26,3	6,3	20,0	21,9	3,41	63,7	70,3	66,8
1983	5,6	25,8	5,7	20,1	16,7	3,33	66,1	71,2	68,6
1984	5,0	24,8	6,0	18,8	17,3	3,17	64,6	71,7	67,9
1985	5,1	23,4	5,8	17,7	14,6	3,00	65,4	72,3	68,6
1986	5,2	24,9	5,7	19,2	12,5	3,17	65,6	72,7	68,9
1987	5,0	25,7	5,7	20,0	14,1	3,25	66,5	72,5	69,2
1988	4,6	24,7	5,9	18,8	9,2	3,10	65,6	73,5	69,1
1989	5,2	23,6	5,9	17,7	11,2	2,97	66,5	71,8	69,1
1990	5,2	25,6	5,4	20,2	10,7	3,19	67,9	73,2	70,3
1991	5,2	25,7	5,6	20,1	8,2	3,15	66,7	74,2	70,0
1992	4,6	24,5	5,2	19,3	8,6	2,99	68,2	75,2	71,3
1993	4,9	23,5	5,2	18,3	7,6	2,86	67,9	75,6	71,5
1994	4,7	22,5	5,6	16,9	10,1	2,70	67,6	73,9	70,6
1995	4,5	21,9	5,3	16,6	7,8	2,59	68,4	75,8	71,7
1996	4,7	22,3	5,2	17,1	8,6	2,65	69,9	74,2	72,0
1997	5,0	22,3	5,0	17,2	5,3	2,67	69,3	74,3	72,1
1998	4,9	21,2	4,8	16,4	6,9	2,55	71,4	77,5	74,2
1999	4,5	20,6	5,2	15,4	6,3	2,48	70,9	77,0	73,7
2000	4,7	21,4	5,1	16,4	4,6	2,59	71,7	78,8	74,7
2001	4,3	19,9	5,2	14,7	5,5	2,43	72,1	77,7	74,8
2002	4,1	18,9	5,1	13,9	6,9	2,33	71,2	79,2	74,8
2003	3,9	18,2	5,0	13,2	5,9	2,27	72,1	78,6	75,3
2004	nd	nd	nd	nd	6,3	nd	nd	nd	nd
2005	nd	nd	nd	nd	6,2	nd	nd	nd	nd
2006	nd	nd	nd	nd	5,4	nd	nd	nd	nd
2007	nd	nd	nd	nd	6,1	nd	nd	nd	nd
2008	nd	nd	nd	nd	5,0	nd	nd	nd	nd
2009	nd	nd	nd	nd	5,6	nd	nd	nd	nd
2010	3,6	16,7	4,8	11,9	4,6	2,17	74,4	80,7	77,4
2011	3,5	16,2	5,2	11,0	4,9	2,15	73,8	79,8	76,8
2012	3,9	17,0	5,1	11,9	3,9	2,28	74,0	80,4	77,1

Taux de natalité : rapport du nombre de naissances vivantes de l'année à la population totale moyenne de l'année

Taux de mortalité : rapport du nombre de décès de l'année à la population totale moyenne de l'année

Taux d'accroissement naturel : rapport de l'excédent naturel de l'année à la population totale moyenne de l'année

Taux de nuptialité : rapport du nombre de mariages de l'année à la population totale moyenne de l'année

Source : Etat Civil - ISEE

P3 - Pyramide de la population estimée de la Nouvelle-Calédonie au 1er janvier 2013

Année de naissance	Age	Hommes	Femmes	Ensemble	Année de naissance	Age	Hommes	Femmes	Ensemble
2012		2 240	2 076	4 316	1962	50	1 625	1 547	3 172
2011	1	2 003	2 009	4 012	1961	51	1 590	1 522	3 112
2010	2	2 082	1 981	4 063	1960	52	1 502	1 487	2 989
2009	3	2 099	1 875	3 974	1959	53	1 497	1 512	3 009
2008	4	1 944	1 818	3 762	1958	54	1 348	1 345	2 693
2007	5	2 086	1 922	4 008	1957	55	1 374	1 301	2 675
2006	6	2 166	2 034	4 200	1956	56	1 217	1 170	2 387
2005	7	2 088	1 967	4 055	1955	57	1 260	1 205	2 465
2004	8	2 124	2 023	4 147	1954	58	1 195	1 188	2 383
2003	9	2 162	2 004	4 166	1953	59	1 101	1 071	2 172
2002	10	2 161	2 044	4 205	1952	60	1 151	1 066	2 217
2001	11	2 211	2 210	4 421	1951	61	991	1 012	2 003
2000	12	2 376	2 264	4 640	1950	62	982	977	1 959
1999	13	2 374	2 210	4 584	1949	63	1 123	928	2 051
1998	14	2 281	2 234	4 515	1948	64	1 020	893	1 913
1997	15	2 337	2 222	4 559	1947	65	987	925	1 912
1996	16	2 327	2 139	4 466	1946	66	919	880	1 799
1995	17	2 239	2 194	4 433	1945	67	860	751	1 611
1994	18	2 186	2 070	4 256	1944	68	774	727	1 501
1993	19	2 246	2 038	4 284	1943	69	657	692	1 349
1992	20	2 288	2 123	4 411	1942	70	635	659	1 294
1991	21	1 820	1 659	3 479	1941	71	565	618	1 183
1990	22	1 759	1 725	3 484	1940	72	579	676	1 255
1989	23	1 698	1 562	3 260	1939	73	568	599	1 167
1988	24	1 951	2 069	4 020	1938	74	487	546	1 033
1987	25	2 081	2 034	4 115	1937	75	424	465	889
1986	26	2 010	1 994	4 004	1936	76	396	444	840
1985	27	1 857	1 840	3 697	1935	77	354	390	744
1984	28	2 007	1 895	3 902	1934	78	357	373	730
1983	29	1 952	1 966	3 918	1933	79	281	346	627
1982	30	2 024	2 045	4 069	1932	80	275	316	591
1981	31	2 072	2 015	4 087	1931	81	224	291	515
1980	32	2 041	1 899	3 940	1930	82	205	297	502
1979	33	1 915	2 057	3 972	1929	83	169	253	422
1978	34	1 704	1 826	3 530	1928	84	155	218	373
1977	35	1 838	1 880	3 718	1927	85	122	202	324
1976	36	1 867	1 843	3 710	1926	86	104	143	247
1975	37	1 941	1 949	3 890	1925	87	93	157	250
1974	38	2 046	2 122	4 168	1924	88	86	125	211
1973	39	2 138	2 120	4 258	1923	89	66	107	173
1972	40	2 102	2 028	4 130	1922	90	40	66	106
1971	41	2 104	2 038	4 142	1921	91	44	66	110
1970	42	2 067	2 018	4 085	1920	92	26	49	75
1969	43	2 023	2 043	4 066	1919	93	29	37	66
1968	44	1 807	1 841	3 648	1918	94	14	31	45
1967	45	1 940	1 870	3 810	1917	95	15	23	38
1966	46	1 819	1 786	3 605	1916	96	7	26	33
1965	47	1 745	1 722	3 467	1915	97	5	10	15
1964	48	1 853	1 762	3 615	1914	98	9	18	27
1963	49	1 754	1 675	3 429	1913	99 ou +	19	29	48
					Ensemble		131 481	128 519	260 000

Source : Etat Civil - ISEE

P3 - Pyramide de la population estimée de la Nouvelle-Calédonie
au 1er janvier 2013

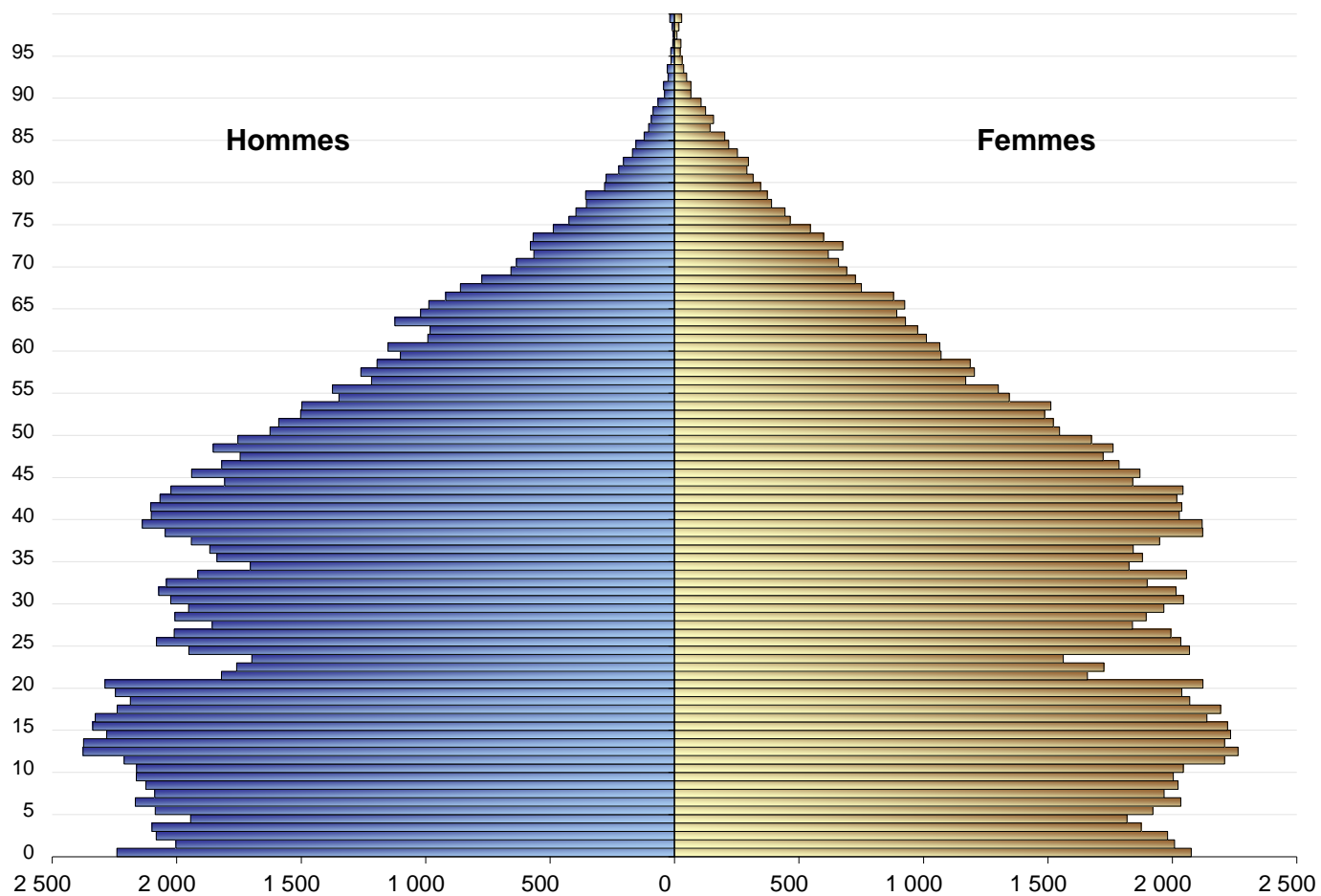

Source : Etat Civil - ISEE

P4 - Pyramide de la Nouvelle-Calédonie par groupe d'âge quinquennal
Estimation de la population au 1er janvier 2013

Classe d'âge quinquennal	Population totale au 1/1/2013		
	Hommes	Femmes	Ensemble
0-4 ans	10 368	9 759	20 127
5-9 ans	10 626	9 950	20 576
10-14 ans	11 403	10 962	22 365
15-19 ans	11 335	10 663	21 998
20-24 ans	9 516	9 138	18 654
25-29 ans	9 907	9 729	19 636
30-34 ans	9 756	9 842	19 598
35-39 ans	9 830	9 914	19 744
40-44 ans	10 103	9 968	20 071
45-49 ans	9 111	8 815	17 926
50-54 ans	7 562	7 413	14 975
55-59 ans	6 147	5 935	12 082
60-64 ans	5 267	4 876	10 143
65-69 ans	4 197	3 975	8 172
70-74 ans	2 834	3 098	5 932
75-79 ans	1 812	2 018	3 830
80-84 ans	1 028	1 375	2 403
85-89 ans	471	734	1 205
90-94 ans	153	249	402
95 et +	55	106	161
Total	131 481	128 519	260 000

Source : Etat Civil - ISEE

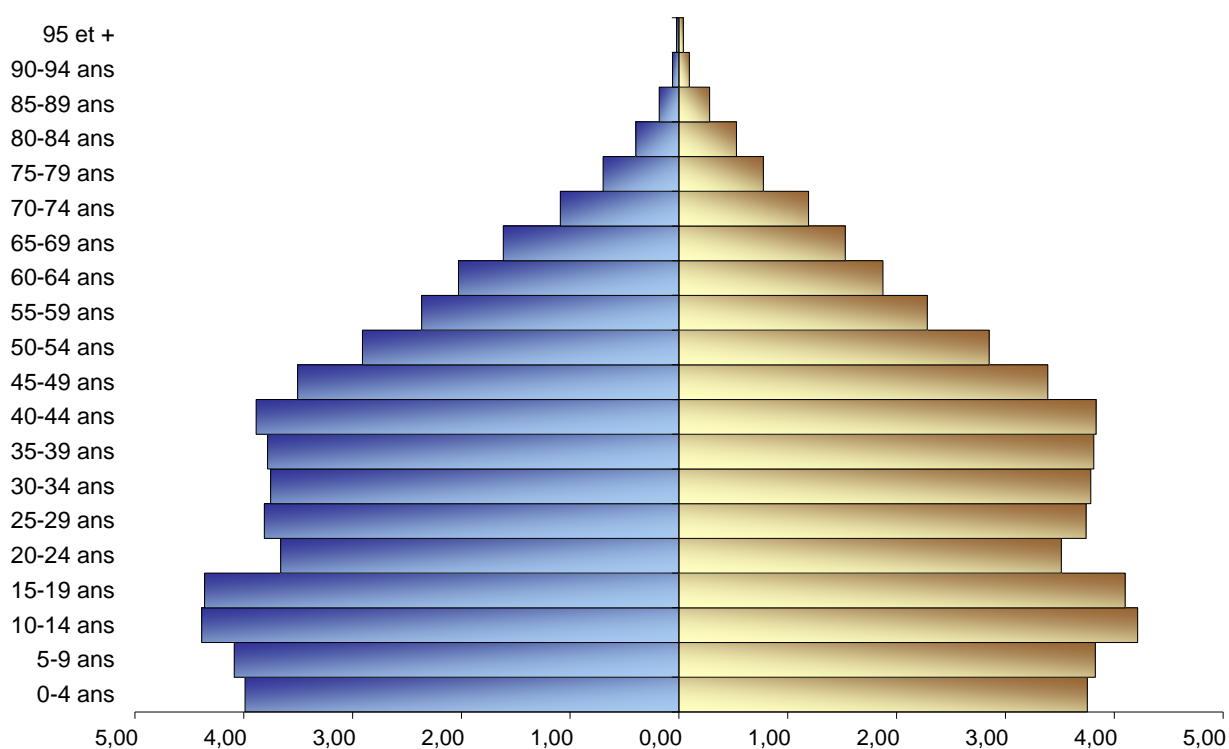

**P5 - Population moyenne estimée en 2012 par année, sexe, groupe d'âge
et état matrimonial**

Groupe d'âge	Hommes					Femmes				
	Célibataire	Marié	Veuf	Divorcé	TOTAL	Célibataire	Mariée	Veuve	Divorcée	TOTAL
0 à 4 ans	10 286				10 286	9 680				9 680
5 à 9 ans	9 552				9 552	8 963				8 963
10 à 14 ans	11 373				11 373	10 933				10 933
15 à 19 ans	11 299				11 299	10 619	3			10 622
20 à 24 ans	9 612	138	6	6	9 762	9 039	290	8	1	9 338
25 à 29 ans	9 150	620		17	9 787	8 328	1 242	8	20	9 598
30 à 34 ans	7 752	1 862	16	45	9 675	6 865	2 760	39	103	9 767
35 à 39 ans	6 246	3 396	17	163	9 822	5 429	4 176	76	216	9 897
40 à 44 ans	5 393	4 394	21	272	10 080	4 471	4 956	120	386	9 933
45 à 49 ans	3 926	4 723	47	410	9 106	3 254	4 795	208	536	8 793
50 à 54 ans	2 711	4 367	87	395	7 560	2 284	4 266	339	516	7 405
55 à 59 ans	1 843	3 832	111	366	6 152	1 318	3 620	497	497	5 932
60 à 64 ans	1 296	3 472	175	348	5 291	786	2 949	658	490	4 883
65 à 69 ans	833	2 884	221	291	4 229	507	2 243	888	343	3 981
70 à 74 ans	494	1 938	283	155	2 870	272	1 475	1 096	278	3 121
75 à 79 ans	254	1 175	290	135	1 854	157	778	997	124	2 056
80 ans et +	175	1 077	456	88	1 796	207	552	1 708	104	2 571
TOTAL	92 195	33 878	1 730	2 691	130 494	83 112	34 105	6 642	3 614	127 473

Source : Etat Civil - ISEE

P6 - Fécondité selon l'âge de la mère

Année	Taux de fécondité par groupe d'âge pour 1000 femmes								Indice conjoncturel de fécondité	Age moyen des mères à la maternité	Nombre de femmes de 15 à 49 ans
	15 à 19 ans	20 à 24 ans	25 à 29 ans	30 à 34 ans	35 à 39 ans	40 à 44 ans	45 à 49 ans	Total 15 à 49 ans			
1981	57	196	195	135	85	35	6	112,9	3,64	26,6	34 633
1982	56	193	181	122	81	30	4	106,7	3,42	26,5	35 472
1983	51	187	176	129	75	27	4	104,2	3,33	26,5	36 423
1984	52	181	166	127	61	27	4	99,6	3,17	26,4	37 339
1985	46	169	162	114	63	26	4	93,0	3,00	26,5	38 330
1986	51	181	167	121	70	26	3	98,2	3,17	26,5	39 416
1987	49	176	189	128	65	24	3	100,1	3,25	26,6	40 581
1988	44	178	175	119	66	21	2	95,3	3,10	26,5	41 771
1989	41	169	166	120	61	17	2	90,5	2,97	26,6	43 005
1990	48	171	186	124	66	19	3	97,7	3,18	26,6	44 351
1991	47	172	183	127	63	20	1	97,7	3,15	26,6	45 783
1992	43	153	182	124	62	18	1	93,0	2,99	26,8	46 969
1993	35	144	169	130	60	17		89,0	2,86	27,1	48 286
1994	34	141	162	118	57	16	1	84,8	2,70	27,0	49 750
1995	33	132	164	116	54	11	1	82,2	2,59	27,2	51 458
1996	33	139	159	119	58	14	1	83,7	2,65	27,3	52 511
1997	34	136	159	121	60	15	1	83,8	2,67	27,4	53 635
1998	30	129	148	120	62	13	1	79,6	2,54	27,7	54 750
1999	27	127	155	112	55	15	1	77,3	2,48	27,6	55 845
2000	30	136	155	118	59	16	1	80,3	2,59	27,7	56 989
2001	27	122	149	107	60	17	0	74,5	2,43	27,9	58 057
2002	24	111	142	113	58	15	1	70,7	2,33	28,2	59 208
2003	19	117	134	106	59	17	0	67,9	2,27	28,3	60 489
2004	nd	nd	nd	nd	nd	nd	nd	nd	nd	nd	nd
2005	nd	nd	nd	nd	nd	nd	nd	nd	nd	nd	nd
2006	nd	nd	nd	nd	nd	nd	nd	nd	nd	nd	nd
2007	nd	nd	nd	nd	nd	nd	nd	nd	nd	nd	nd
2008	nd	nd	nd	nd	nd	nd	nd	nd	nd	nd	nd
2009	nd	nd	nd	nd	nd	nd	nd	nd	nd	nd	nd
2010	23	99	125	111	64	17	1	63,2	2,20	28,7	66 144
2011	18	99	118	108	65	19	2	61,5	2,15	29,0	66 275
2012	22	101	123	120	66	19	1	64,6	2,28	28,9	67 171

Source : Etat Civil - ISEE

P7 - Espérance de vie en Nouvelle-Calédonie et table de mortalité 2012 abrégée

Année	Espérance de vie		
	Homme <i>année</i>	Femme <i>année</i>	Ensemble <i>année</i>
1981	62,8	70,8	66,5
1982	63,7	70,3	66,8
1983	66,1	71,2	68,6
1984	64,6	71,7	67,9
1985	65,4	72,3	68,6
1986	65,6	72,7	68,9
1987	66,5	72,5	69,2
1988	65,6	73,5	69,1
1989	66,5	71,8	69,1
1990	67,9	73,2	70,3
1991	66,7	74,2	70,0
1992	68,2	75,2	71,3
1993	67,9	75,6	71,5
1994	67,6	73,9	70,6
1995	68,4	75,8	71,7
1996	69,9	74,2	72,0
1997	69,3	74,3	72,1
1998	71,4	77,5	74,2
1999	70,9	77,0	73,7
2000	71,7	78,8	74,7
2001	72,1	77,7	74,8
2002	71,2	79,2	74,8
2003	72,1	78,6	75,3
2004	nd	nd	nd
2005	nd	nd	nd
2006	nd	nd	nd
2007	nd	nd	nd
2008	nd	nd	nd
2009	nd	nd	nd
2010	74,4	80,7	77,4
2011	73,8	79,8	76,8
2012	74	80,4	77,1

Age	Survivant		Espérance de vie aux âges indiqués		
	Homme <i>nombre</i>	Femme <i>nombre</i>	Homme <i>année</i>	Femme <i>année</i>	Ensemble <i>année</i>
Année 2012					
0 an	100 000	100 000	74,0	80,4	77,1
1 an	99 624	99 685	73,3	79,6	76,4
2 ans	99 529	99 609	72,4	78,7	75,5
3 ans	99 505	99 582	71,4	77,7	74,5
4 ans	99 481	99 554	70,4	76,7	73,5
5 ans	99 411	99 554	69,4	75,7	72,5
10 ans	99 224	99 503	64,6	70,8	67,6
15 ans	99 029	99 435	59,7	65,8	62,7
20 ans	98 005	99 195	55,3	61,0	58,1
25 ans	96 528	99 118	51,1	56,0	53,5
30 ans	95 403	98 906	46,7	51,1	48,9
35 ans	94 795	98 771	42,0	46,2	44,1
40 ans	93 977	98 041	37,3	41,5	39,4
45 ans	92 398	97 450	32,9	36,7	34,8
50 ans	90 480	96 408	28,5	32,1	30,4
55 ans	88 266	94 249	24,2	27,8	26,0
60 ans	84 750	91 733	20,1	23,5	21,8
65 ans	78 721	88 213	16,4	19,3	18,0
70 ans	70 093	83 811	13,1	15,2	14,3
75 ans	59 154	74 860	10,0	11,7	11,0
80 ans	44 149	60 389	7,5	8,9	8,4
85 ans	27 785	43 793	5,5	6,2	6,1
90 ans	12 540	24 340	4,2	4,2	4,5
95 ans	3 978	9 001	3,7	2,8	3,6

Source : Etat Civil - ISEE

P8 - Mariages et divorces en Nouvelle-Calédonie

Année	Mariages					PACS				Divorces		
	Nombre de mariages	<i>dont légitimant un enfant au -</i>	Taux de nuptialité	Age moyen au mariage Homme	Age moyen au mariage Femme	Parte-naires féminins	Parte-naires masculins	Parte-naires sexe diff.	Total	Nombre de divorces prononcés	Divorces pour 1000 habitants	Divorces pour 1000 couples
1981	729	27,3	5,1	29,5	25,1					184	1,3	8,8
1982	776	26,3	5,3	30,0	25,9					176	1,2	8,2
1983	830	30,6	5,6	30,0	25,9					200	1,3	9,2
1984	759	33,6	5,0	30,3	26,4					188	1,2	8,5
1985	794	30,7	5,1	30,5	26,6					207	1,3	9,2
1986	814	33,7	5,2	30,5	26,6					210	1,3	9,2
1987	800	33,6	5,0	31,4	27,1					160	1,0	6,9
1988	758	35,8	4,6	31,3	27,6					173	1,1	7,4
1989	862	33,2	5,2	31,1	27,3					190	1,1	8,0
1990	887	34,0	5,2	31,4	27,3					157	0,9	6,5
1991	912	33,2	5,2	31,9	27,6					163	0,9	6,6
1992	824	32,3	4,6	32,0	28,2					165	0,9	6,5
1993	896	36,8	4,9	32,0	28,4					215	1,2	8,3
1994	898	34,9	4,7	32,7	28,8					214	1,1	8,1
1995	875	43,1	4,5	32,8	29,3					181	0,9	6,7
1996	937	38,7	4,7	33,1	28,7					156	0,8	6,0
1997	1 005	40,4	5,0	34,0	30,2					179	0,9	7,3
1998	1 005	41,1	4,9	33,7	30,4					196	1,0	7,7
1999	943	44,3	4,5	33,8	30,0					161	0,8	6,1
2000	995	43,4	4,7	34,1	30,4					159	0,7	5,8
2001	925	43,9	4,3	34,8	31,1					230	1,1	8,2
2002	905	45,0	4,1	35,5	31,8					219	1,0	7,6
2003	873	49,1	3,9	35,7	31,9					246	1,1	8,3
2004	895	46,1	nd	36,4	32,5					247	nd	nd
2005	940	49,6	nd	36,3	32,6					341	nd	nd
2006	927	47,9	nd	36,5	32,7					261	nd	nd
2007	884	39,3	nd	37,1	33,4					258	nd	nd
2008	975	37,4	nd	36,7	33,0					240	nd	nd
2009	961	45,7	nd	37,3	33,7	21	31	207	259	243	nd	nd
2010	908	44,3	3,6	38,1	34,6	16	19	309	344	309	1,2	8,9
2011	880	46,7	3,5	37,9	34,4	nd	nd	nd	nd	nd	nd	nd
2012	994	47,1	3,9	37,3	33,7	nd	nd	nd	nd	nd	nd	nd

Mariages et divorces en Nouvelle-Calédonie

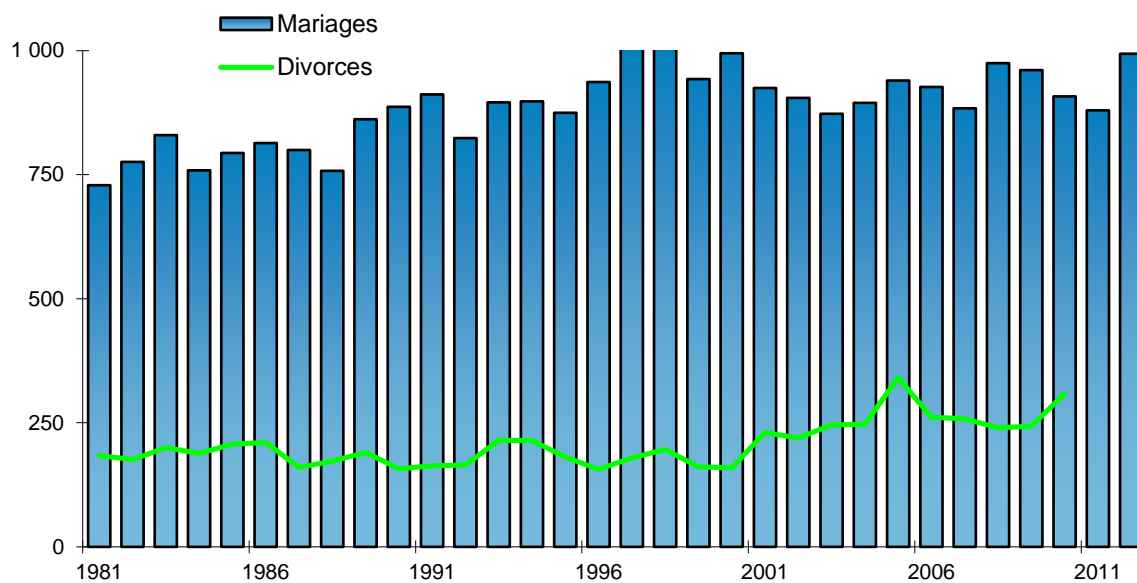

Age moyen au mariage

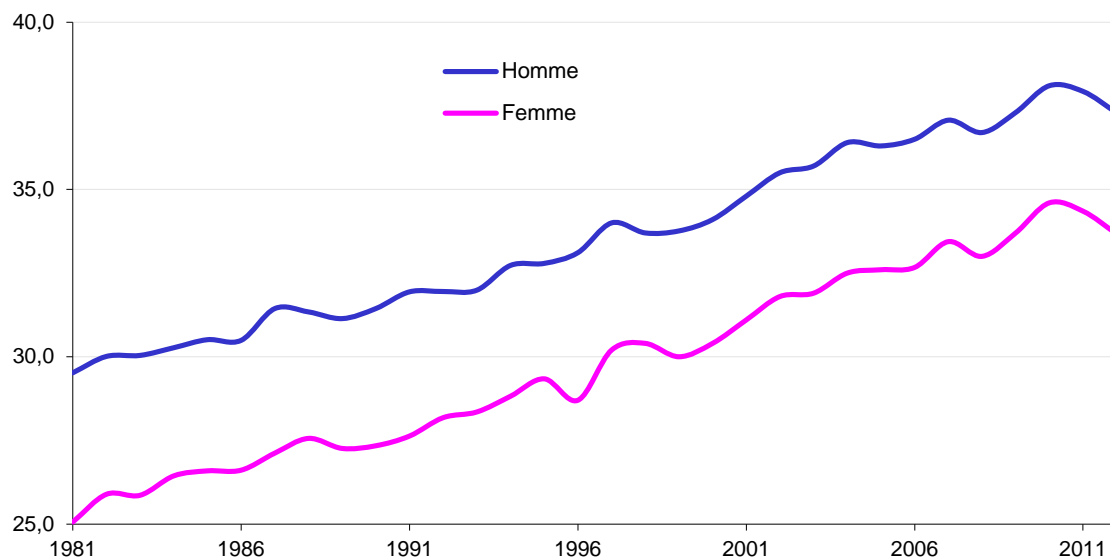

P9 - Mouvement naturel estimé de la population par province de domicile

Province ILES LOYAUTE

Année	Population		Naissances (3)		Décès		Mariages	Divorces	Accroissement		
	au 1er Janvier	au 1er juillet	Enfants nés vivants	Enfants sans vie	Total (tous âges)	dont moins d'un an	(1)	(2)	Excédent naturel	Solde migratoire	Variation totale
1981	14 291	14 520	515	9	114	7	99	1	401	57	458
1982	14 749	14 985	539	6	111	5	106	2	428	44	472
1983	15 221	15 455	573	3	117	10	112	4	456	11	467
1984	15 688	15 923	528	6	108	12	72	1	420	49	469
1985	16 157	16 377	530	1	107	5	99	1	423	16	439
1986	16 596	16 843	613	8	118	13	124	3	495	-2	493
1987	17 089	17 338	620	3	136	11	150	1	484	14	498
1988	17 587	17 830	564	5	124	7	106	4	440	46	486
1989	18 073	18 260	534	5	123	7	133	8	411	-37	374
1990	18 447	18 643	586	8	121	5	128	0	465	-73	392
1991	18 839	19 053	608	6	120	6	150	3	488	-60	428
1992	19 267	19 499	658	6	124	10	117	1	534	-71	463
1993	19 730	19 908	579	2	116	4	126	0	463	-108	355
1994	20 085	20 248	596	3	113	10	145	2	483	-158	325
1995	20 410	20 606	563	11	119	4	153	0	444	-52	392
1996	20 802	20 900	558	6	124	8	167	0	434	-236	198
1997	21 000	21 060	534	6	126	1	179	0	408	-288	120
1998	21 120	21 185	555	5	125	5	162	0	430	-300	130
1999	21 250	21 325	545	3	108	3	160	1	437	-287	150
2000	21 400	21 465	540	6	125	3	179	2	415	-285	130
2001	21 530	21 600	565	6	136	5	166	1	429	-289	140
2002	21 670	21 750	489	8	154	4	106	4	335	-175	160
2003	21 830	nd	432	3	99	4	117	1	333	nd	nd
2004	nd	nd	438	3	127	7	138	0	nd	nd	nd
2005	nd	nd	424	5	131	4	122	1	nd	nd	nd
2006	nd	nd	425	7	117	2	142	1	nd	nd	nd
2007	nd	nd	387	6	145	7	112	1	nd	nd	nd
2008	nd	nd	345	4	138	4	146	3	nd	nd	nd
2009	nd	nd	344	5	131	2	159	2	nd	nd	nd
2010	17 400	17 450	314	1	129	6	79	5	185	-85	100
2011	17 500	17 500	305	0	119	2	89	nd	186	-186	0
2012	17 500	17 450	331	7	142	1	101	nd	189	-289	-100
2013	17 400										

(1) : Domicile probable du couple (2) : Domicile de l'époux (divorces prononcés) (3) : Domicile de la mère

P9 - Mouvement naturel estimé de la population par province de domicile

Province NORD

Année	Population		Naissances (3)		Décès		Mariages	Divorces	Accroissement		
	au 1er Janvier	au 1er juillet	Enfants nés vivants	Enfants sans vie	Total (tous âges)	dont moins d'un an	(1)	(2)	Excédent naturel	Solde migratoire	Variation totale
1981	29 000	29 365	1 015	12	274	23	108	12	741	-11	730
1982	29 730	30 100	971	20	268	40	119	6	703	37	740
1983	30 470	30 851	1 016	14	247	21	142	9	769	-7	762
1984	31 232	31 565	940	10	265	20	121	9	675	-9	666
1985	31 898	32 220	902	7	239	25	105	13	663	-19	644
1986	32 542	32 904	936	11	240	18	102	16	696	28	724
1987	33 266	33 645	1 012	12	242	19	94	15	770	-12	758
1988	34 024	34 406	962	12	241	7	99	12	721	42	763
1989	34 787	35 175	984	8	267	14	97	11	717	58	775
1990	35 562	36 041	1 053	12	243	14	116	4	810	148	958
1991	36 520	36 959	1 020	14	267	13	92	6	753	124	877
1992	37 397	37 846	991	15	242	14	105	5	749	149	898
1993	38 295	38 810	1 050	11	254	12	100	6	796	234	1 030
1994	39 325	39 836	1 008	6	275	12	104	11	733	288	1 021
1995	40 346	40 749	973	2	258	6	110	8	715	90	805
1996	41 151	41 430	996	6	268	13	100	2	728	-179	549
1997	41 700	41 900	962	10	262	8	108	8	700	-300	400
1998	42 100	42 300	975	12	262	9	118	6	713	-313	400
1999	42 500	42 690	927	10	252	6	96	4	675	-300	375
2000	42 875	43 050	1 015	10	297	7	119	2	718	-368	350
2001	43 225	43 400	912	9	277	4	84	3	635	-285	350
2002	43 575	43 750	816	8	258	8	110	5	558	-208	350
2003	43 925	nd	816	7	281	3	82	8	535	nd	nd
2004	nd	nd	758	5	261	4	109	4	nd	nd	nd
2005	nd	nd	736	11	264	6	126	12	nd	nd	nd
2006	nd	nd	760	4	255	5	139	9	nd	nd	nd
2007	nd	nd	701	10	277	5	119	10	nd	nd	nd
2008	nd	nd	646	9	276	2	110	10	nd	nd	nd
2009	nd	nd	732	11	306	2	126	11	nd	nd	nd
2010	45 200	45 600	820	9	238	4	142	24	582	218	800
2011	46 000	46 250	773	10	301	4	115	nd	472	28	500
2012	46 500	46 725	829	4	282	3	107	nd	547	-47	500
2013	47 000										

(1) : Domicile probable du couple (2) : Domicile de l'époux (divorces prononcés) (3) : Domicile de la mère

P9 - Mouvement naturel estimé de la population par province de domicile

Province SUD

Année	Population		Naissances (3)		Décès		Mariages	Divorces	Accroissement		
	au 1er Janvier	au 1er juillet	Enfants nés vivants	Enfants sans vie	Total (tous âges)	dont moins d'un an	(1)	(2)	Excédent naturel	Solde migratoire	Variation totale
1981	97 845	98 794	2 398	41	509	39	520	107	1 889	8	1 897
1982	99 742	100 615	2 305	25	533	39	544	105	1 772	-27	1 745
1983	101 487	102 377	2 239	41	479	32	548	127	1 760	20	1 780
1984	103 267	104 142	2 277	31	518	33	556	115	1 759	-9	1 750
1985	105 017	105 854	2 172	23	532	21	584	132	1 640	33	1 673
1986	106 690	107 601	2 363	27	533	18	582	144	1 830	-9	1 821
1987	108 511	109 491	2 482	35	524	28	554	95	1 958	2	1 960
1988	110 471	111 386	2 498	38	583	23	551	112	1 915	-86	1 829
1989	112 300	113 448	2 413	26	591	23	631	119	1 822	474	2 296
1990	114 596	116 169	2 728	21	553	28	632	144	2 175	971	3 146
1991	117 742	119 289	2 866	17	582	18	660	141	2 284	809	3 093
1992	120 835	122 386	2 744	33	554	14	599	152	2 190	912	3 102
1993	123 937	125 687	2 697	25	570	16	668	195	2 127	1 373	3 500
1994	127 437	129 299	2 648	20	651	21	646	183	1 997	1 727	3 724
1995	131 161	132 415	2 696	29	631	22	605	161	2 065	442	2 507
1996	133 668	135 237	2 825	27	617	16	668	142	2 208	930	3 138
1997	136 806	138 458	2 974	18	610	15	711	159	2 364	940	3 304
1998	140 110	141 794	2 799	24	572	16	718	171	2 227	1 141	3 368
1999	143 478	145 202	2 831	14	716	17	685	149	2 115	1 332	3 447
2000	146 925	148 715	2 993	17	644	11	693	144	2 349	1 231	3 580
2001	150 505	152 324	2 834	21	705	14	672	216	2 129	1 508	3 637
2002	154 142	155 990	2 871	14	688	14	680	210	2 183	1 512	3 695
2003	157 837	nd	2 838	15	726	16	666	238	2 112	nd	nd
2004	nd	nd	2 767	16	713	14	646	242	nd	nd	nd
2005	nd	nd	2 846	35	727	15	690	315	nd	nd	nd
2006	nd	nd	3 013	33	730	15	641	226	nd	nd	nd
2007	nd	nd	2 982	28	766	12	648	221	nd	nd	nd
2008	nd	nd	3 011	43	742	13	709	213	nd	nd	nd
2009	nd	nd	3 011	43	809	18	664	215	nd	nd	nd
2010	185 400	186 950	3 028	44	803	9	678	262	2 225	875	3 100
2011	188 500	190 250	3 025	30	876	14	669	nd	2 149	1 351	3 500
2012	192 000	193 800	3 218	43	886	13	779	nd	2 332	1 268	3 600
2013	195 600										

(1) : Domicile probable du couple (2) : Domicile de l'époux (divorces prononcés) (3) : Domicile de la mère

Source : Etat Civil - ISEE

Naissances et décès en province Iles Loyauté

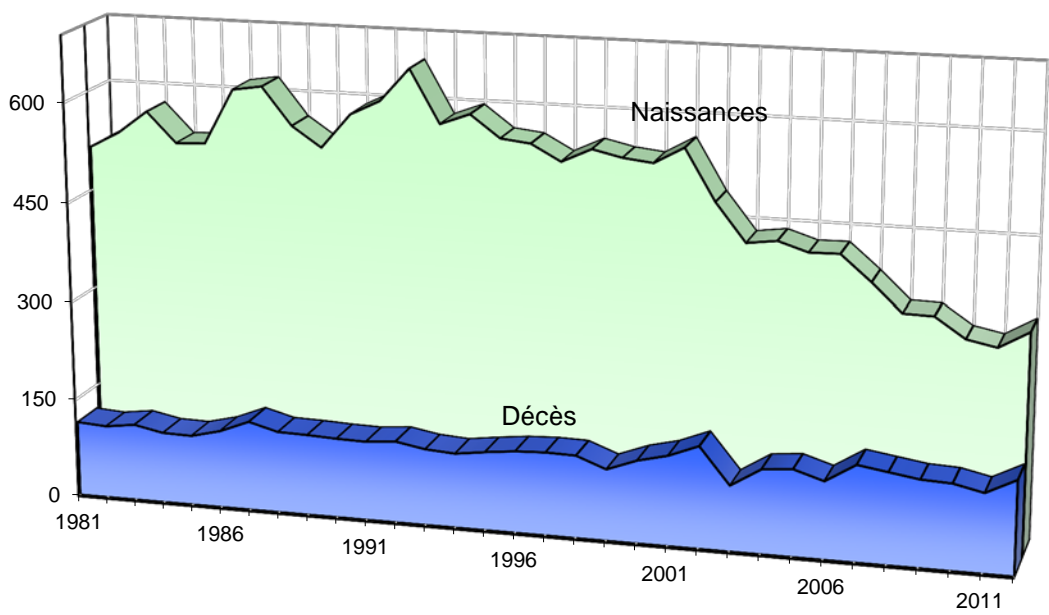

Naissances et décès en province NORD

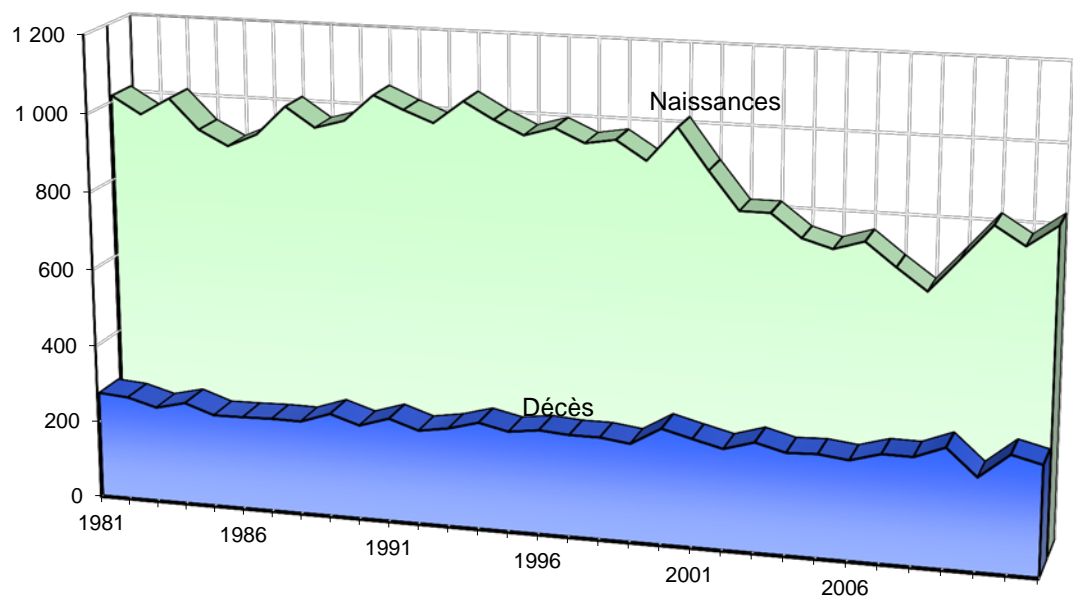

Naissances et décès en province SUD

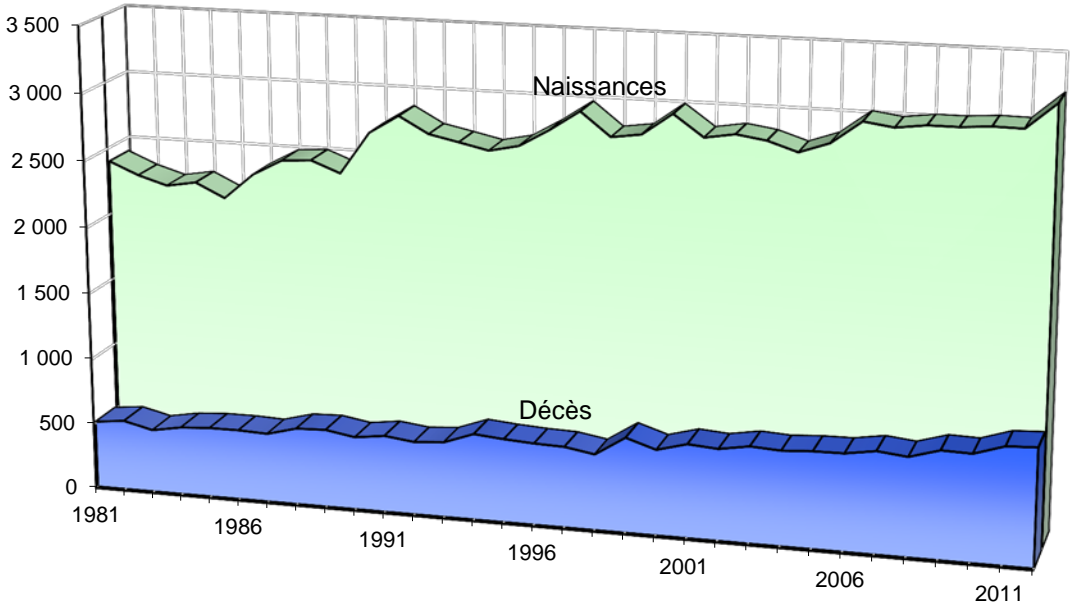

P10 - Evolution des principaux taux par province de domicile depuis 1981

Province ILES LOYAUTE

Année	Taux pour 1000 habitants				Mortalité infantile pour 1000 naiss.	Indice conjoncturel de fécondité	Espérance de vie à la naissance (hommes)	Espérance de vie à la naissance (femmes)	Espérance de vie à la naissance (Ensemble)
	Nuptialité	Natalité	Mortalité	Accroiss. naturel					
1981	6,8	35,5	7,9	27,6	13,6	5,8	59,7	70,4	64,7
1982	7,1	36,0	7,4	28,6	9,3	5,8	61,3	73,6	67,0
1983	7,2	37,1	7,6	29,5	17,5	6,0	62,6	67,8	65,5
1984	4,5	33,2	6,8	26,4	22,7	5,3	63,4	70,0	66,9
1985	6,0	32,4	6,5	25,8	9,4	5,1	63,2	69,9	66,9
1986	7,4	36,4	7,0	29,4	21,2	5,6	62,7	71,5	67,0
1987	8,7	35,8	7,8	27,9	17,7	5,6	60,6	67,2	64,3
1988	5,9	31,6	7,0	24,7	12,4	4,7	57,6	73,5	65,0
1989	7,3	29,2	6,7	22,5	13,1	4,3	64,6	70,9	67,8
1990	6,9	31,4	6,5	24,9	8,5	4,5	64,5	72,4	68,4
1991	7,9	31,9	6,3	25,6	9,9	4,5	63,7	74,1	68,5
1992	6,0	33,7	6,4	27,4	15,2	4,6	65,3	72,9	69,0
1993	6,3	29,1	5,8	23,3	6,9	4,0	66,1	75,5	70,7
1994	7,2	29,4	5,6	23,9	16,8	3,9	67,4	73,1	70,2
1995	7,4	27,3	5,8	21,5	7,1	3,6	66,5	73,8	70,1
1996	8,0	26,7	5,9	20,8	14,3	3,5	67,6	74,1	70,9
1997	8,5	25,4	6,0	19,4	1,9	3,3	65,0	74,2	69,5
1998	7,6	26,2	5,9	20,3	9,0	3,5	67,1	75,5	71,3
1999	7,5	25,6	5,1	20,5	5,5	3,6	68,2	79,3	73,2
2000	8,3	25,2	5,8	19,3	5,6	3,6	68,0	77,9	72,6
2001	7,7	26,2	6,3	19,9	8,8	3,9	66,7	74,5	70,6
2002	4,9	22,5	7,1	15,4	8,2	3,1	66,3	77,7	71,5
2003	5,3	19,7	4,5	15,2	9,3	2,8	73,0	78,4	75,7
2004	nd	nd	nd	nd	16,0	nd	nd	nd	nd
2005	nd	nd	nd	nd	9,4	nd	nd	nd	nd
2006	nd	nd	nd	nd	4,7	nd	nd	nd	nd
2007	nd	nd	nd	nd	18,1	nd	nd	nd	nd
2008	nd	nd	nd	nd	11,6	nd	nd	nd	nd
2009	nd	nd	nd	nd	5,8	nd	nd	nd	nd
2010	4,5	18,0	7,4	10,6	19,1	2,8	70,6	77,9	74,2
2011	5,1	17,4	6,8	10,6	6,6	2,7	67,8	80,3	73,6
2012	5,8	19,0	8,1	10,8	3,0	2,9	69,9	77,6	73,5

Source : Etat Civil - ISEE

P10 - Evolution des principaux taux par province de domicile depuis 1981

Province NORD

Année	Taux pour 1000 habitants				Mortalité infantile pour 1000 naiss.	Indice conjoncturel de fécondité	Espérance de vie à la naissance (hommes)	Espérance de vie à la naissance (femmes)	Espérance de vie à la naissance (Ensemble)
	Nuptialité	Natalité	Mortalité	Accroiss. naturel					
1981	3,7	34,6	9,3	25,2	22,7	5,5	57,6	64,7	60,7
1982	4,0	32,3	8,9	23,4	41,2	5,0	58,9	64,1	61,4
1983	4,6	32,9	8,0	24,9	20,7	5,1	62,1	65,6	63,8
1984	3,8	29,8	8,4	21,4	21,3	4,5	59,0	66,1	62,0
1985	3,3	28,0	7,4	20,6	27,7	4,2	61,4	66,4	63,9
1986	3,1	28,4	7,3	21,2	19,2	4,2	61,3	68,0	64,6
1987	2,8	30,1	7,2	22,9	18,8	4,3	63,7	66,7	65,1
1988	2,9	28,0	7,0	21,0	7,3	4,0	62,6	69,0	65,3
1989	2,8	28,0	7,6	20,4	14,2	4,0	64,6	67,7	66,1
1990	3,2	29,2	6,7	22,5	13,3	4,1	67,2	71,0	69,0
1991	2,5	27,6	7,2	20,4	12,7	3,8	64,7	71,6	67,8
1992	2,8	26,2	6,4	19,8	14,1	3,5	64,9	73,3	68,7
1993	2,6	27,1	6,5	20,5	11,4	3,5	64,8	73,2	68,6
1994	2,6	25,3	6,9	18,4	11,9	3,3	65,4	70,9	68,0
1995	2,7	23,9	6,3	17,5	6,2	3,0	66,5	73,3	69,7
1996	2,4	24,0	6,5	17,5	13,1	3,0	67,5	71,7	69,5
1997	2,6	23,0	6,3	16,7	8,3	2,9	66,2	74,6	70,1
1998	2,8	23,0	6,2	16,9	9,2	2,9	67,6	76,1	71,4
1999	2,2	21,7	5,9	15,8	6,5	2,7	69,2	75,5	72,1
2000	2,8	23,6	6,9	16,7	6,9	3,0	67,0	76,4	71,2
2001	1,9	21,0	6,4	14,6	4,4	2,7	70,7	76,2	73,4
2002	2,5	18,7	5,9	12,8	9,8	2,3	68,8	77,1	72,6
2003	1,9	18,5	6,4	12,1	3,7	2,4	70,7	76,0	73,3
2004	nd	nd	nd	nd	5,3	nd	nd	nd	nd
2005	nd	nd	nd	nd	8,2	nd	nd	nd	nd
2006	nd	nd	nd	nd	6,6	nd	nd	nd	nd
2007	nd	nd	nd	nd	7,1	nd	nd	nd	nd
2008	nd	nd	nd	nd	3,1	nd	nd	nd	nd
2009	nd	nd	nd	nd	2,7	nd	nd	nd	nd
2010	3,1	18,0	5,2	12,8	4,9	2,3	72,2	80,0	75,9
2011	2,5	16,7	6,5	10,2	5,2	2,1	71,9	76,3	74,1
2012	2,3	17,7	6,0	11,7	3,6	2,3	71,5	79,7	75,4

Source : Etat Civil - ISEE

P10 - Evolution des principaux taux par province de domicile depuis 1981

Province SUD

Année	Taux pour 1000 habitants				Mortalité infantile pour 1000 naiss.	Indice conjoncturel de fécondité	Espérance de vie à la naissance (hommes)	Espérance de vie à la naissance (femmes)	Espérance de vie à la naissance (Ensemble)
	Nuptialité	Natalité	Mortalité	Accroiss. naturel					
1981	5,3	24,3	5,2	19,1	16,3	2,9	65,9	73,4	69,4
1982	5,4	22,9	5,3	17,6	16,9	2,8	66,2	72,3	69,1
1983	5,4	21,9	4,7	17,2	14,3	2,6	68,3	73,9	71,1
1984	5,3	21,9	5,0	16,9	14,5	2,6	67,1	74,1	70,4
1985	5,5	20,5	5,0	15,5	9,7	2,5	67,3	74,9	70,8
1986	5,4	22,0	5,0	17,0	7,6	2,6	67,8	74,4	71,0
1987	5,1	22,7	4,8	17,9	11,3	2,7	68,7	75,8	71,9
1988	4,9	22,4	5,2	17,2	9,2	2,7	67,7	75,0	71,1
1989	5,6	21,3	5,2	16,1	9,5	2,5	67,7	73,3	70,3
1990	5,4	23,5	4,8	18,7	10,3	2,8	68,7	74,0	71,2
1991	5,5	24,0	4,9	19,1	6,3	2,8	67,6	74,9	70,9
1992	4,9	22,4	4,5	17,9	5,1	2,6	69,6	76,1	72,6
1993	5,3	21,5	4,5	16,9	5,9	2,5	69,1	76,0	72,4
1994	5,0	20,5	5,0	15,4	7,9	2,4	68,7	74,8	71,7
1995	4,6	20,4	4,8	15,6	8,2	2,3	69,3	76,6	72,6
1996	4,9	20,9	4,6	16,3	5,7	2,4	71,2	75,0	73,1
1997	5,1	21,5	4,4	17,1	5,0	2,5	70,7	77,8	74,0
1998	5,1	19,7	4,0	15,7	5,7	2,3	73,0	78,1	75,5
1999	4,7	19,5	4,9	14,6	6,0	2,3	71,8	76,9	74,2
2000	4,7	20,1	4,3	15,8	3,7	2,4	73,2	79,0	75,9
2001	4,4	18,6	4,6	14,0	4,9	2,2	72,7	78,1	75,4
2002	4,4	18,4	4,4	14,0	4,9	2,4	72,5	79,8	75,9
2003	4,2	17,8	4,5	13,2	5,6	2,2	72,2	78,9	75,4
2004	nd	nd	nd	nd	5,1	nd	nd	nd	nd
2005	nd	nd	nd	nd	5,3	nd	nd	nd	nd
2006	nd	nd	nd	nd	5,0	nd	nd	nd	nd
2007	nd	nd	nd	nd	4,0	nd	nd	nd	nd
2008	nd	nd	nd	nd	4,3	nd	nd	nd	nd
2009	nd	nd	nd	nd	6,0	nd	nd	nd	nd
2010	3,6	16,2	4,3	11,9	3,0	2,1	75,3	81,2	78,2
2011	3,5	15,9	4,6	11,3	4,6	2,1	74,8	80,8	77,7
2012	4,0	16,6	4,6	12,0	4,0	2,2	75,2	80,7	77,9

Source : Etat Civil - ISEE

Taux de natalité par province

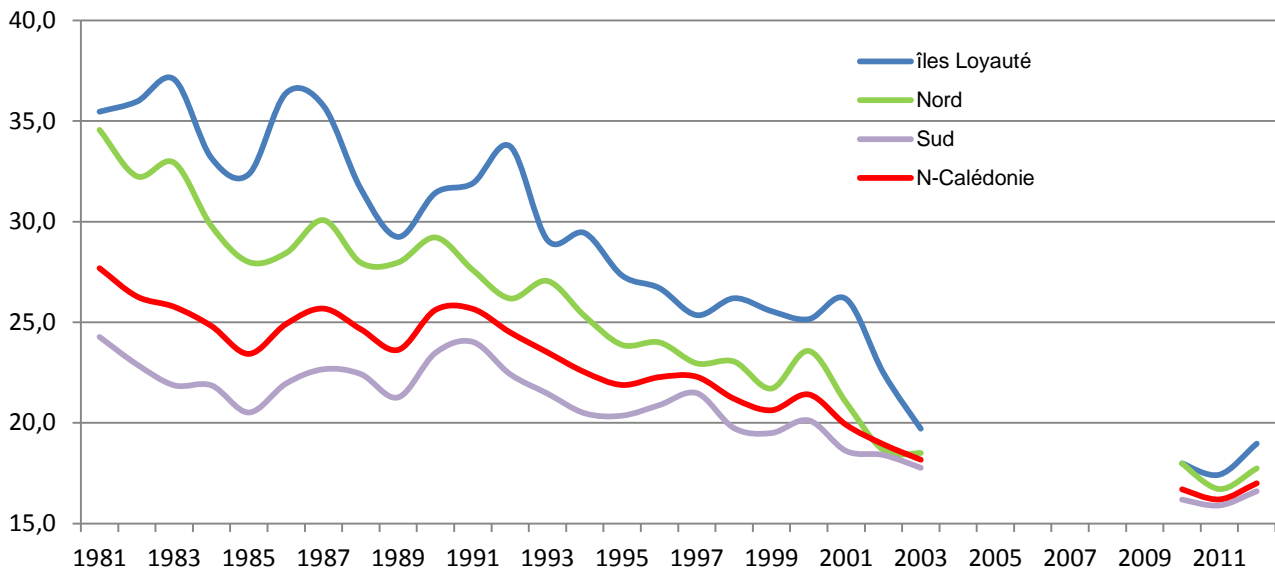

Indice de fécondité par province

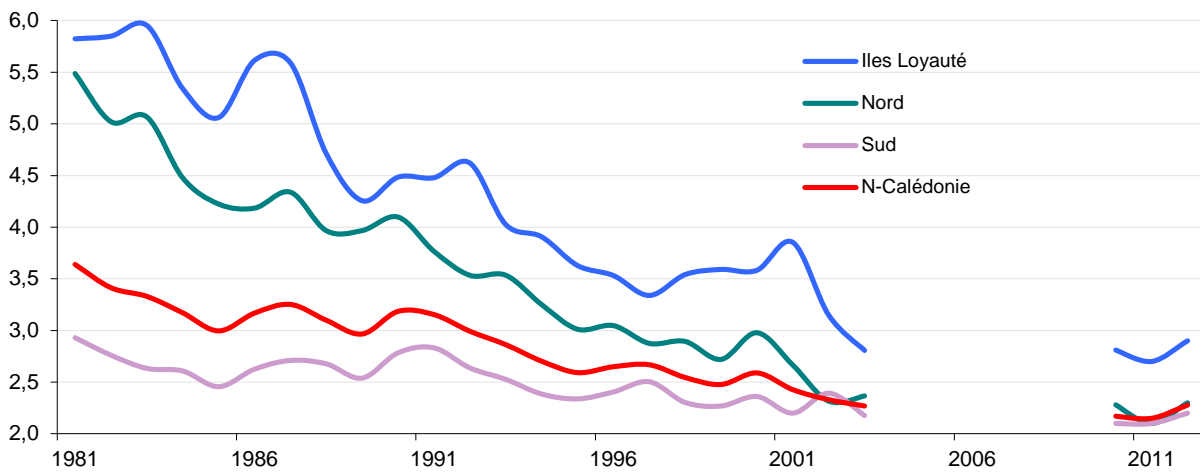

Taux de mortalité par province

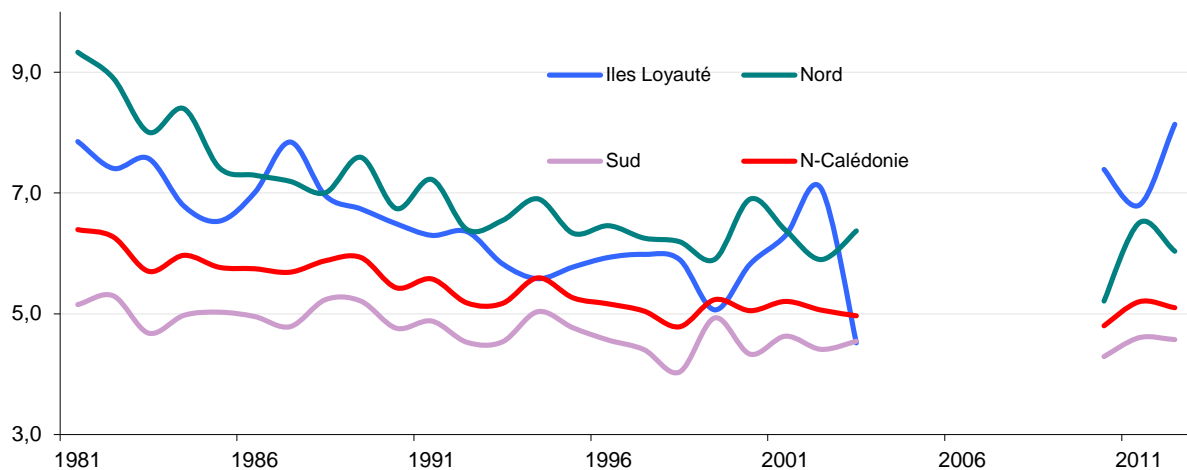

Taux de mortalité infantile par province

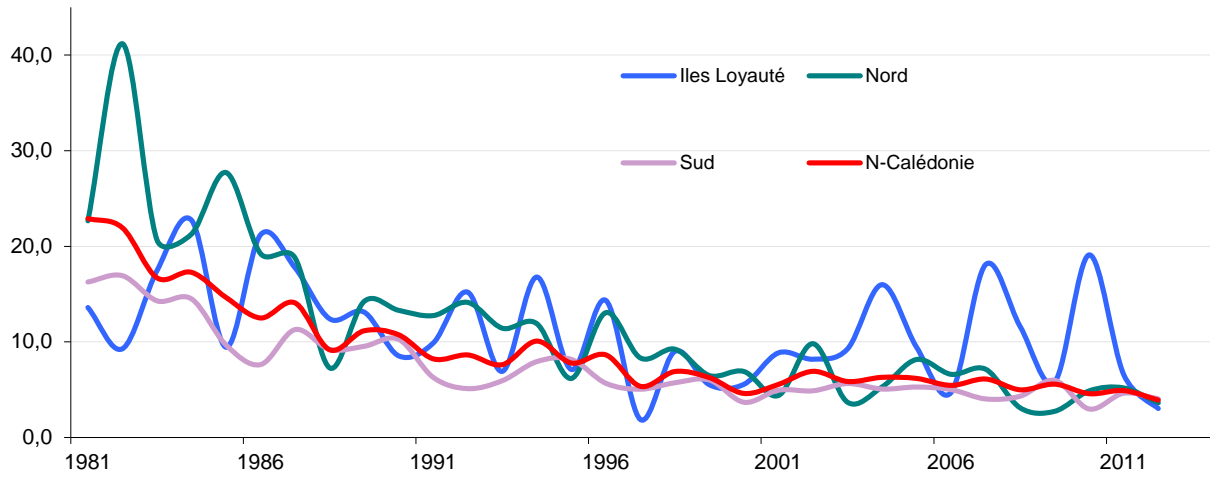

Espérance de vie par province

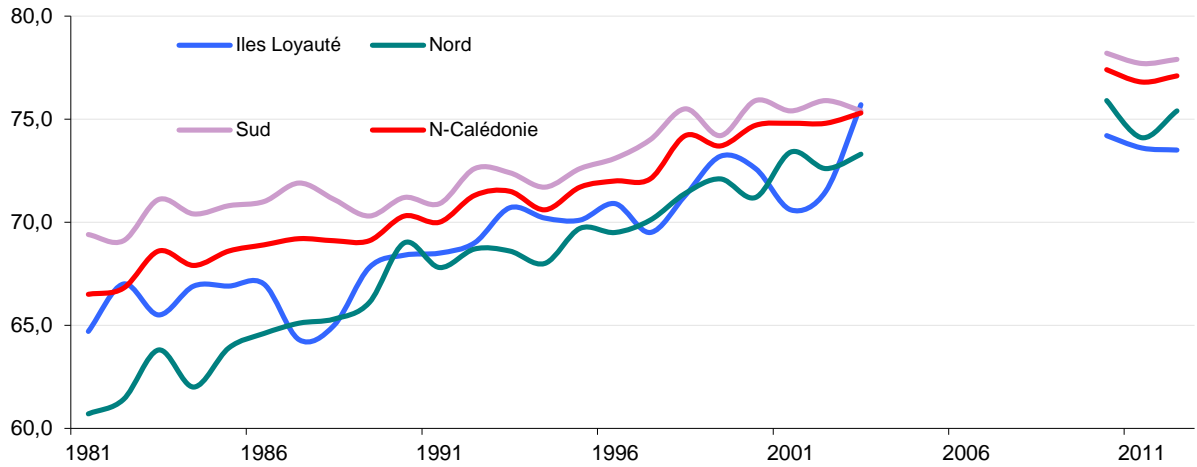

Taux de nuptialité par province

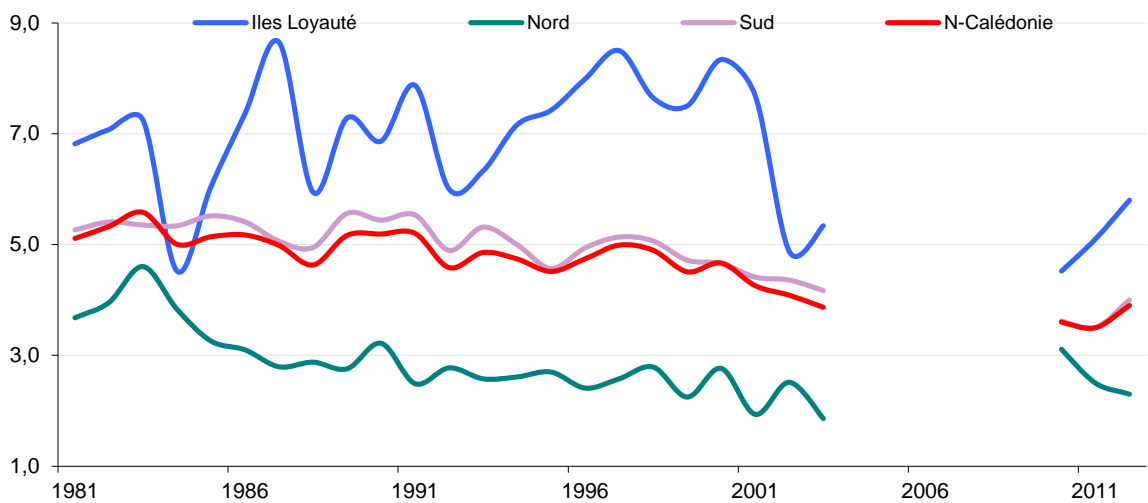

P11 - Pyramide de la province Iles Loyauté par groupe d'âge quinquennal
Estimation de la population au 1er janvier 2013

Classe d'âge quinquennal	Population totale au 1/1/2013		
	Hommes	Femmes	Ensemble
0-4 ans	553	467	1 020
5-9 ans	873	915	1 788
10-14 ans	993	996	1 989
15-19 ans	968	966	1 934
20-24 ans	734	578	1 312
25-29 ans	611	535	1 146
30-34 ans	560	546	1 106
35-39 ans	570	603	1 173
40-44 ans	605	629	1 234
45-49 ans	521	518	1 039
50-54 ans	447	453	900
55-59 ans	403	392	795
60-64 ans	329	326	655
65-69 ans	236	270	506
70-74 ans	160	199	359
75-79 ans	93	132	225
80-84 ans	37	89	126
85-89 ans	13	54	67
90-94 ans	6	13	19
95 et +	2	5	7
Total	8 714	8 686	17 400

Source : Etat Civil - ISEE

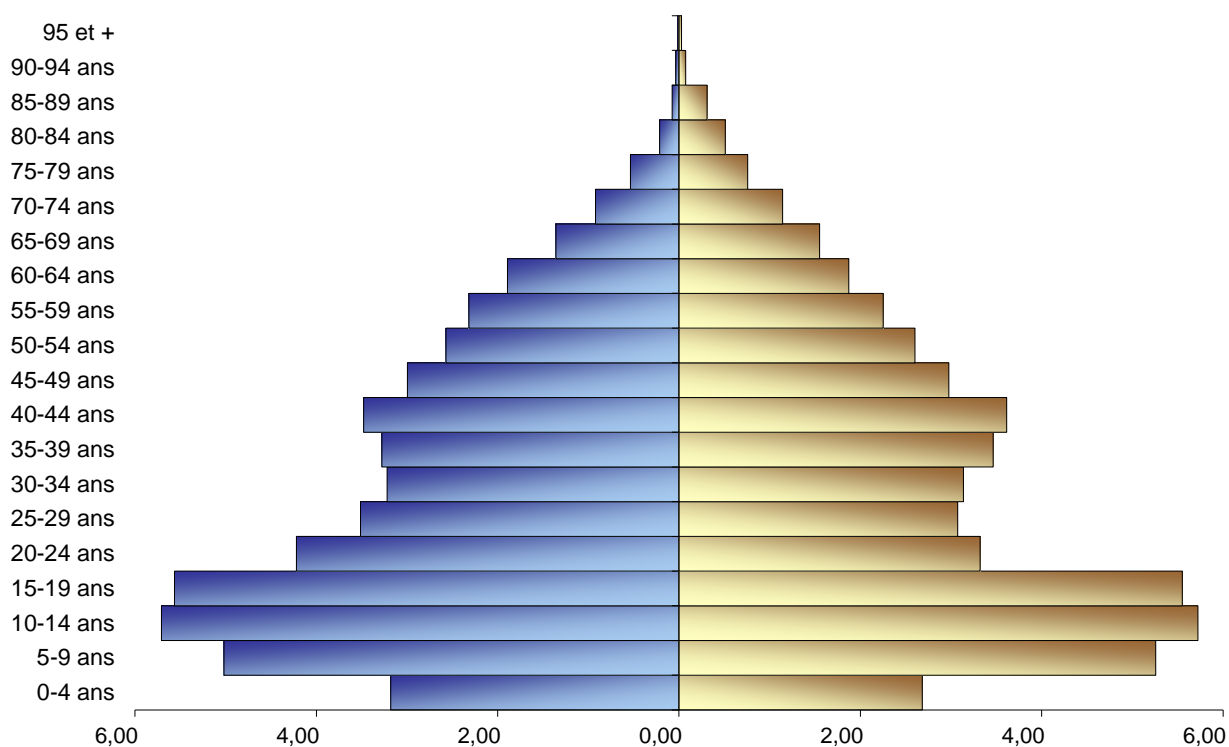

P11 - Pyramide de la province NORD par groupe d'âge quinquennal
Estimation de la population au 1er janvier 2013

Classe d'âge quinquennal	Population totale au 1/1/2013		
	Hommes	Femmes	Ensemble
0-4 ans	1 854	1 662	3 516
5-9 ans	1 936	1 878	3 814
10-14 ans	2 318	2 207	4 525
15-19 ans	2 279	2 241	4 520
20-24 ans	2 251	1 956	4 207
25-29 ans	1 784	1 773	3 557
30-34 ans	1 753	1 700	3 453
35-39 ans	1 843	1 864	3 707
40-44 ans	1 785	1 660	3 445
45-49 ans	1 524	1 425	2 949
50-54 ans	1 339	1 159	2 498
55-59 ans	1 064	886	1 950
60-64 ans	908	702	1 610
65-69 ans	643	538	1 181
70-74 ans	451	479	930
75-79 ans	281	328	609
80-84 ans	137	196	333
85-89 ans	54	85	139
90-94 ans	21	26	47
95 ans et +	5	5	10
Total	24 230	22 770	47 000

Source : Etat Civil - ISEE

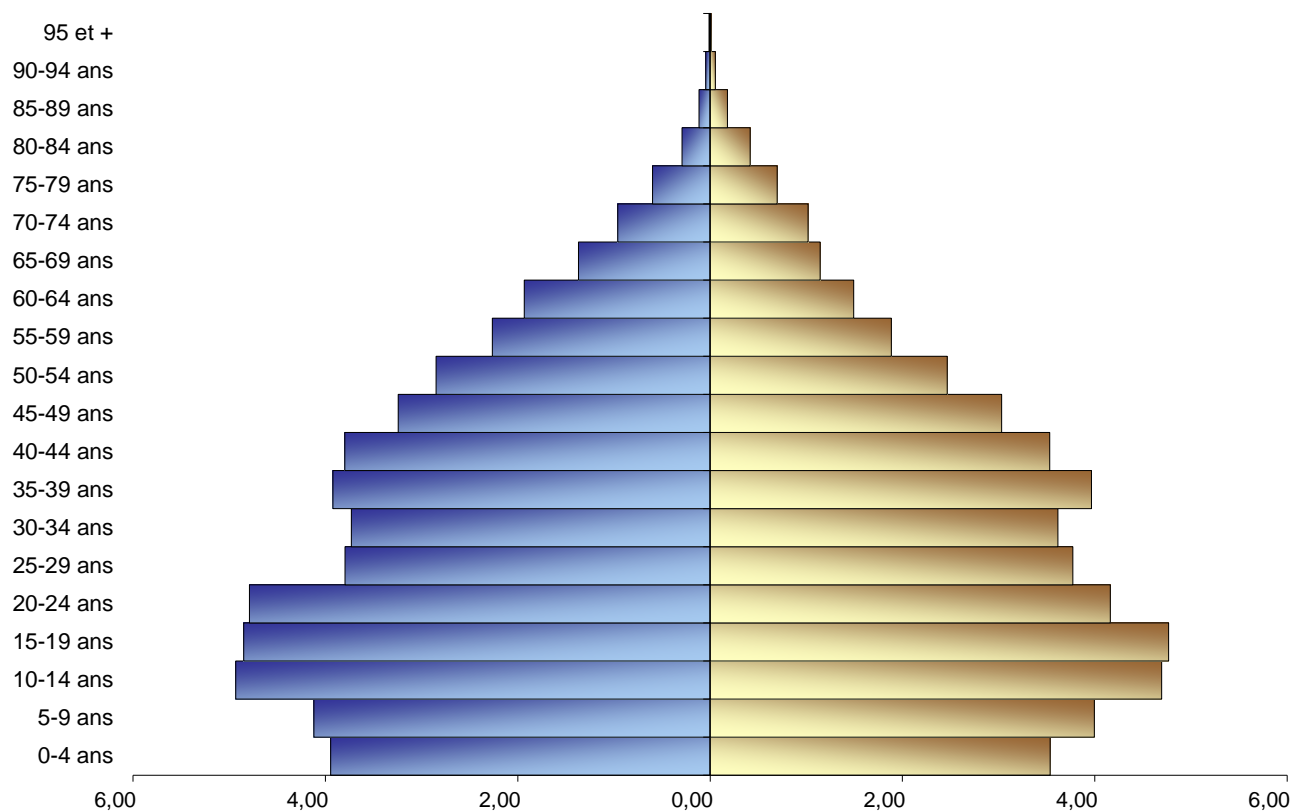

P11 - Pyramide de la province SUD par groupe d'âge quinquennal
Estimation de la population au 1er janvier 2013

Classe d'âge quinquennal	Population totale au 1/1/2013		
	Hommes	Femmes	Ensemble
0-4 ans	7 961	7 630	15 591
5-9 ans	7 817	7 157	14 974
10-14 ans	8 092	7 759	15 851
15-19 ans	8 088	7 456	15 544
20-24 ans	6 531	6 604	13 135
25-29 ans	7 512	7 421	14 933
30-34 ans	7 443	7 596	15 039
35-39 ans	7 417	7 447	14 864
40-44 ans	7 713	7 679	15 392
45-49 ans	7 066	6 872	13 938
50-54 ans	5 776	5 801	11 577
55-59 ans	4 680	4 657	9 337
60-64 ans	4 030	3 848	7 878
65-69 ans	3 318	3 167	6 485
70-74 ans	2 223	2 420	4 643
75-79 ans	1 438	1 558	2 996
80-84 ans	854	1 090	1 944
85-89 ans	404	595	999
90-94 ans	126	210	336
95 ans et +	48	96	144
Total	98 537	97 063	195 600

Source : Etat Civil - ISEE

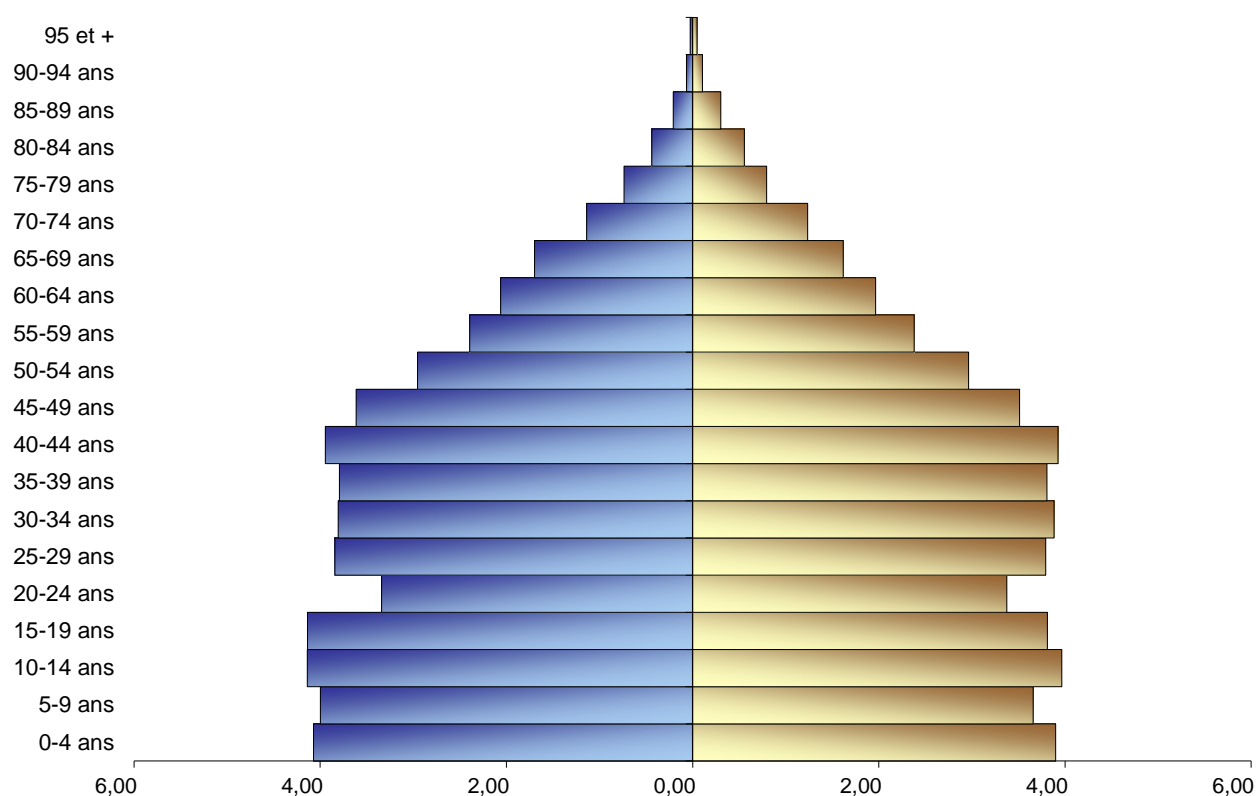

NAISSANCES

- N1 Enfants nés vivants et enfants sans vie par sexe
- N2 Enfants nés vivants par province et commune d'enregistrement
- N3 Enfants nés vivants par province et commune de domicile de la mère
- N4 Age moyen des mères par qualité juridique et rang de la naissance
- N5 Age moyen des pères par qualité juridique et rang de la naissance
- N6 Enfants nés vivants par sexe et qualité juridique
- N7 Enfants nés vivants par statut civil, mois et année
- N8 Enfants nés vivants par nationalité des parents
- N9 Enfants nés vivants par lieu de naissance des parents
- N10 Naissances par types d'accouchements
- N11 Enfants nés vivants par lieu d'accouchement et assistance reçue par la mère
- N12 Premiers nés vivants légitimes par durée de mariage en mois
- N13 Enfants nés vivants par catégories socio-professionnelles des parents
- N14 Enfants nés vivants par groupes d'âge des parents et qualité juridique
- N15 Taux de fécondité générale par âge de la mère
- N16 Taux de fécondité par groupe d'âge de la mère et légitimité
- N17 Taux de fécondité par province

N1 - Enfants nés vivants et enfants sans vie * par sexe

Hommes

	Année de naissance													
	1980	1985	1990	1995	2000	2001	2005	2006	2007	2008	2009	2010	2011	2012
Enfants nés vivants	1 883	1 897	2 297	2 190	2 333	2 153	2 086	2 185	2 106	2 075	2 175	2 178	2 095	2 303
%	98,07	99,32	99,09	98,69	99,07	99,03	98,54	98,78	99,11	98,90	98,55	98,29	99,20	98,71
Enfants sans vie	37	13	21	29	22	21	31	27	19	23	32	38	17	30
%	0,19	0,07	0,09	0,13	0,09	0,10	0,15	0,12	0,09	0,11	0,14	0,17	0,08	0,13
Ensemble	1 920	1 910	2 318	2 219	2 355	2 174	2 117	2 212	2 125	2 098	2 207	2 216	2 112	2 333

Femmes

	Année de naissance													
	1980	1985	1990	1995	2000	2001	2005	2006	2007	2008	2009	2010	2011	2012
Enfants nés vivants	1 785	1 722	2 081	2 052	2 233	2 173	1 965	2 039	1 987	1 940	1 928	2 000	2 024	2 086
%	97,54	98,91	99,05	99,37	99,51	99,31	98,79	99,17	98,71	98,28	98,57	99,11	98,88	98,77
Enfants sans vie	45	19	20	13	11	15	24	17	26	34	28	18	23	26
%	0,25	0,11	0,10	0,06	0,05	0,07	0,12	0,08	0,13	0,17	0,14	0,09	0,11	0,12
Ensemble	1 830	1 741	2 101	2 065	2 244	2 188	1 989	2 056	2 013	1 974	1 956	2 018	2 047	2 112

Ensemble

	Année de naissance													
	1980	1985	1990	1995	2000	2001	2005	2006	2007	2008	2009	2010	2011	2012
Enfants nés vivants	3 668	3 619	4 378	4 242	4 566	4 326	4 051	4 224	4 093	4 015	4 103	4 178	4 119	4 389
%	97,81	99,12	99,07	99,02	99,28	99,17	98,66	98,97	98,91	98,60	98,56	98,68	99,04	98,74
Enfants sans vie	82	32	41	42	33	36	55	44	45	57	60	56	40	56
%	0,22	0,09	0,09	0,10	0,07	0,08	0,13	0,10	0,11	0,14	0,14	0,13	0,10	0,13
Ensemble	3 750	3 651	4 419	4 284	4 599	4 362	4 106	4 268	4 138	4 072	4 163	4 234	4 159	4 445

*Depuis 2005, un acte d'enfant sans vie correspond au terme de 22 semaines d'aménorrhée ou à un poids de 500 grammes.

Ces critères se substituent au délai de 180 jours de gestation prévu auparavant dans l'état civil

Enfants nés vivants par sexe

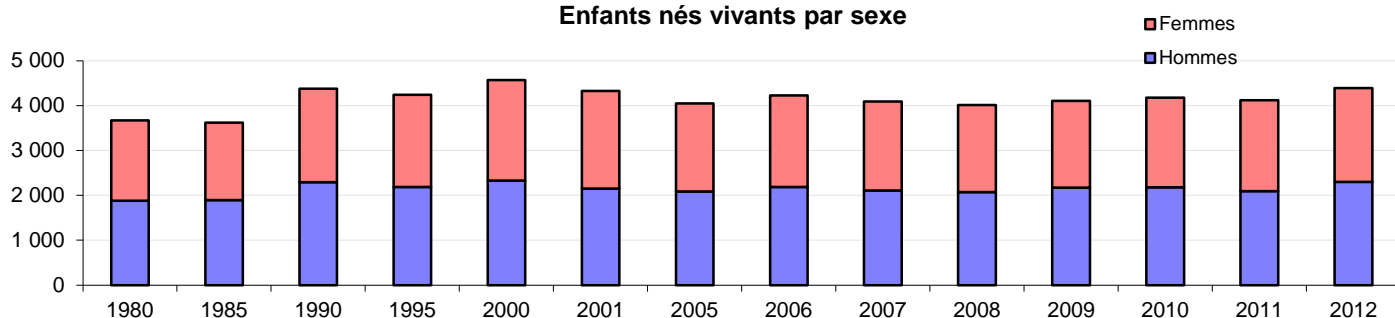

Enfants sans vie par sexe

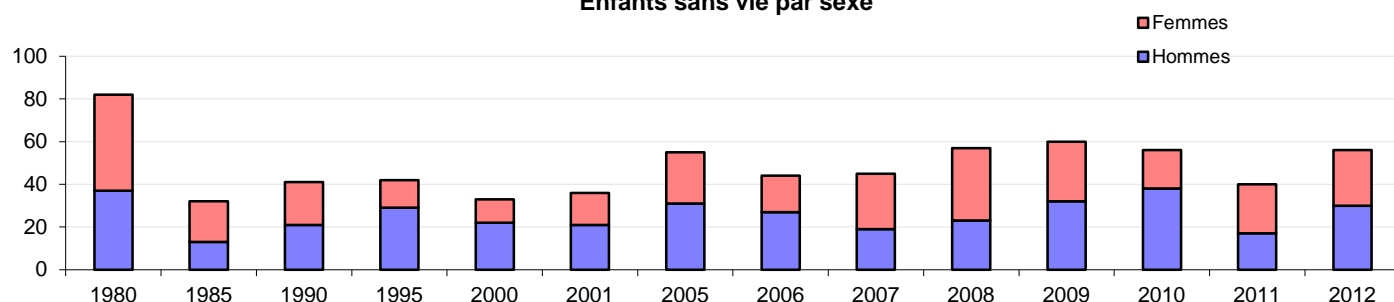

Source : Etat Civil - ISEE

N2 - Enfants nés vivants par province et commune d'enregistrement

Province	Commune	Année de la naissance												
		1981	1985	1990	1995	2000	2005	2006	2007	2008	2009	2010	2011	2012
ILES LOYAUTE	LIFOU	189	174	190	111	83	21	14	8	6	2	4	3	
	MARE	117	138	80	71	24	27	18	15	15	8	4	3	
	OUEVA	85	61	47	50	8	6	5	3	2	2	1	1	2
	ENSEMBLE	391	373	317	232	115	54	37	26	23	12	9	7	2
NORD	BELEP	24	34	21	3	2	2	1	2					1
	CANALA	111	80	69	41	13	2	1	2	5	8	5	11	4
	HIENGHENE	62	55	45	45	8	1	2	2			1	3	
	HOUAILOU	80	66	58	36	8	3	4	4	1	3	4	1	2
	KAALA-GOMEN	9	6	4	2				2					
	KONE	109	80	68	31	21	11	11	13	8	8	3	12	14
	KOUMAC	108	84	219	267	307	221	270	228	252	274	303	250	299
	OUEGOA	49	28	12	8	4	2	6	1		1	7	2	
	POINDIMIE	96	68	50	52	152	68	48	32	9	9	13	7	13
	PONERIHOUEN	71	51	43	16	3		2	1	1		2		
	POUEBO	52	56	42	2	6	3	5			1	1	2	3
	POUEMBOUT	5	3	1	2									
	POUM	2	4	2	1	1	5	3				1		
	POYA	27	14	19	9	3	3	3	1	2	4	2	3	2
	TOUHO	42	43	28	15	2	1	1	1				2	
	VOH	15	7	2		2		4		1	1	2	2	
	KOUAOUA					1	4	5	2		1	2	2	
ENSEMBLE	862	679	683	530	533	326	366	291	279	310	346	297	338	
SUD	BOULOUPARIS	1	1	2	3	1	5	2	2	4	2	1	1	3
	BOURAIL	65	47	46	43	22	12	15	14	10	8	1	6	5
	DUMBEA	1	1		4		4	4	5	2	3	2	4	1
	FARINO										1			
	ILES DES PINS	41	27	36	25	11	6	6	3	2	5	5	2	
	LA FOA	59	22	15	9	6	9	4	7	5	4	2	1	3
	MOINDOU		1											
	MONT-DORE	5	6	1	3	1	1		1	1	2	8	6	1
	NOUMEA	2 433	2 404	3 216	3 364	3 850	3 622	3 777	3 730	3 680	3 747	3 795	3 787	4 029
	PAITA	3	2	10	2	4	2	2	7	2	4	2	3	4
	SARRAMEA				1		1		1			1		1
	THIO	67	38	40	14	15	5	8	4	7	3	5	1	1
	YATE	22	18	12	12	8	4	3	2		2	1	4	1
	ENSEMBLE	2 697	2 567	3 378	3 480	3 918	3 671	3 821	3 776	3 713	3 781	3 823	3 815	4 049
NC	ILES LOYAUTE	391	373	317	232	115	54	37	26	23	12	9	7	2
	NORD	862	679	683	530	533	326	366	291	279	310	346	297	338
	SUD	2 697	2 567	3 378	3 480	3 918	3 671	3 821	3 776	3 713	3 781	3 823	3 815	4 049
	ENSEMBLE	3 950	3 619	4 378	4 242	4 566	4 051	4 224	4 093	4 015	4 103	4 178	4 119	4 389

Source : Etat Civil - ISEE

Enfants nés vivants par province d'enregistrement

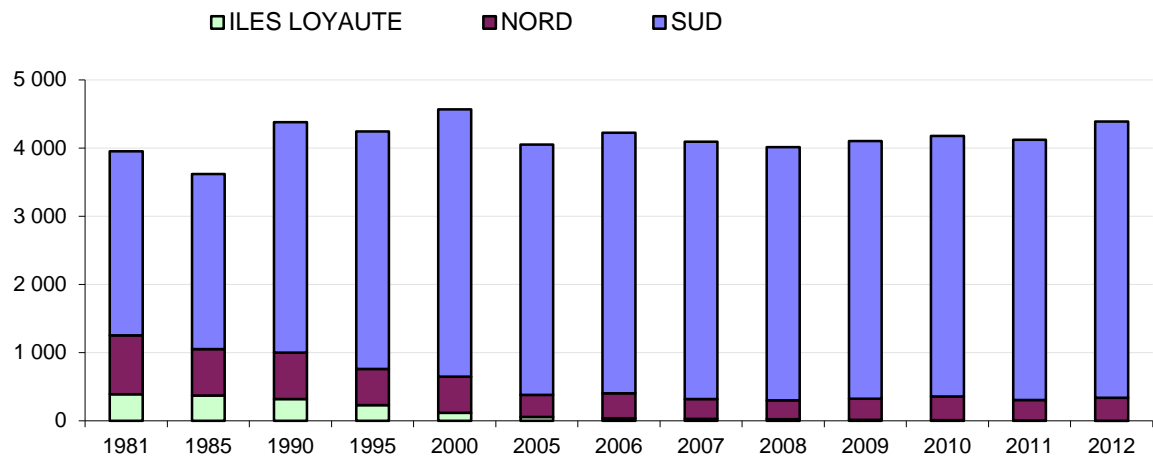

Source : Etat Civil - ISEE

N3 - Enfants nés vivants par province et commune de domicile de la mère

Province	Commune	Année de la naissance												
		1981	1985	1990	1995	2000	2005	2006	2007	2008	2009	2010	2011	2012
ILES LOYAUTE	LIFOU	250	246	289	268	248	209	204	172	152	161	169	139	166
	MARE	159	187	179	194	203	155	151	136	118	110	94	104	112
	OUEVA	106	97	118	101	89	60	70	79	75	73	51	62	53
	ENSEMBLE	515	530	586	563	540	424	425	387	345	344	314	305	331
NORD	BELEP	28	35	35	26	34	21	21	13	13	6	12	15	21
	CANALA	145	122	140	128	66	53	53	54	54	68	71	59	68
	HIENGHENE	65	73	60	60	60	30	36	37	28	33	32	39	38
	HOUAILOU	124	101	121	114	107	68	62	65	50	68	49	45	54
	KAALA-GOMEN	44	25	39	33	31	34	37	29	24	35	34	34	43
	KONE	88	82	94	113	110	78	86	88	87	92	106	109	121
	KOUMAC	42	45	66	44	75	59	67	55	62	61	84	59	68
	OUEGOA	51	37	66	41	47	40	36	33	41	31	45	50	26
	POINDIMIE	96	90	89	118	114	97	78	86	70	71	103	83	85
	PONERIHOUEN	76	79	79	65	59	44	35	32	25	39	38	35	28
	POUEBO	55	60	58	41	59	36	44	30	20	43	26	30	42
	POUEBOUT	23	15	20	29	32	22	38	25	17	26	36	31	32
	POUM	33	30	40	28	33	22	39	22	23	19	27	25	35
	POYA	59	35	44	52	56	56	48	42	46	47	52	57	60
	TOUHO	50	45	53	42	53	29	25	23	20	32	32	35	32
	VOH	36	28	49	39	47	29	36	44	50	48	50	49	53
	KOUAOUA					32	19	19	23	16	13	23	18	23
ENSEMBLE	1 015	902	1 053	973	1 015	737	760	701	646	732	820	773	829	
SUD	BOULOUPARIS	23	22	37	22	47	32	37	46	48	36	45	46	46
	BOURAIL	88	67	88	83	87	81	71	67	87	77	76	72	87
	DUMBEA	126	124	188	232	310	316	394	371	352	392	407	439	481
	FARINO	2	2	2	3	3	5	7		11	3	5	11	5
	ILES DES PINS	48	27	52	40	49	40	39	39	36	43	33	27	48
	LA FOA	61	60	71	55	71	44	49	66	49	58	50	57	42
	MOINDOU	6	4	5	12	9	7	9	5	11	7	5	9	13
	MONT-DORE	291	281	387	414	461	422	413	415	411	405	410	410	493
	NOUMEA	1 507	1 374	1 591	1 531	1 620	1 543	1 622	1 580	1 589	1 599	1 568	1 552	1 552
	PAITA	116	117	170	203	215	269	284	312	325	320	340	317	374
	SARRAMEA	9	3	2	5	7	11	7	7	7	2	11	4	10
	THIO	79	53	91	63	73	54	48	39	50	43	47	51	36
	YATE	42	38	44	33	41	35	33	35	35	26	31	30	31
ENSEMBLE	2 398	2 172	2 728	2 696	2 993	2 859	3 013	2 982	3 011	3 011	3 028	3 025	3 218	
HORS NC	METROPOLE	1		1		2	1	1	3				1	2
	ETRANGER	14	10	8	4	5	5	9	11	7	8	4	4	4
	DOM-TOM	4	5	2	6	11	25	16	9	6	8	12	11	5
	ENSEMBLE	19	15	11	10	18	31	26	23	13	16	16	16	11
ENSEMBLE	ILES LOYAUTE	515	530	586	563	540	424	425	387	345	344	314	305	331
	NORD	1 015	902	1 053	973	1 015	737	760	701	646	732	820	773	829
	SUD	2 398	2 172	2 728	2 696	2 993	2 859	3 013	2 982	3 011	3 011	3 028	3 025	3 218
	HORS N-C	19	15	11	10	18	31	26	23	13	16	16	16	11
	ENSEMBLE	3 947	3 619	4 378	4 242	4 566	4 051	4 224	4 093	4 015	4 103	4 178	4 119	4 389

Enfants nés vivants par province de domicile de la mère

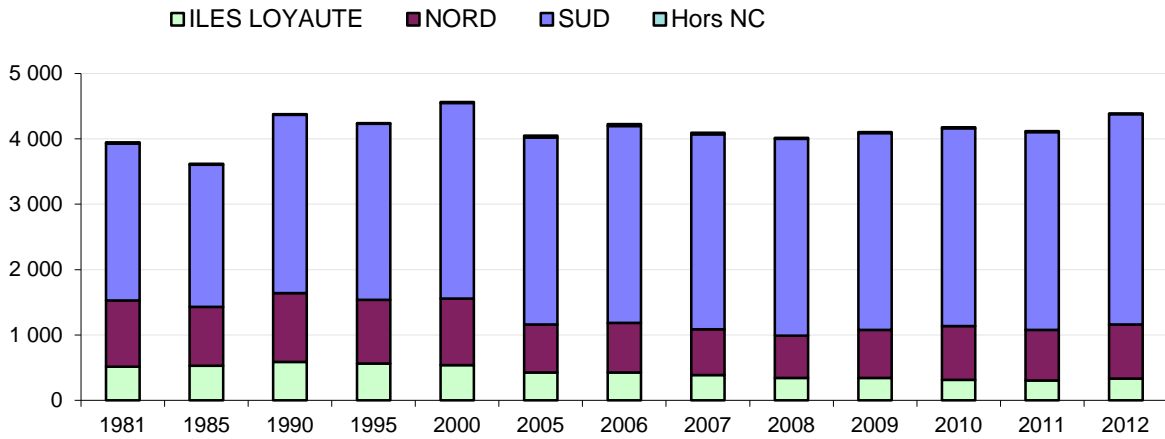

Enfants nés vivants en 2012 par commune de domicile de la mère

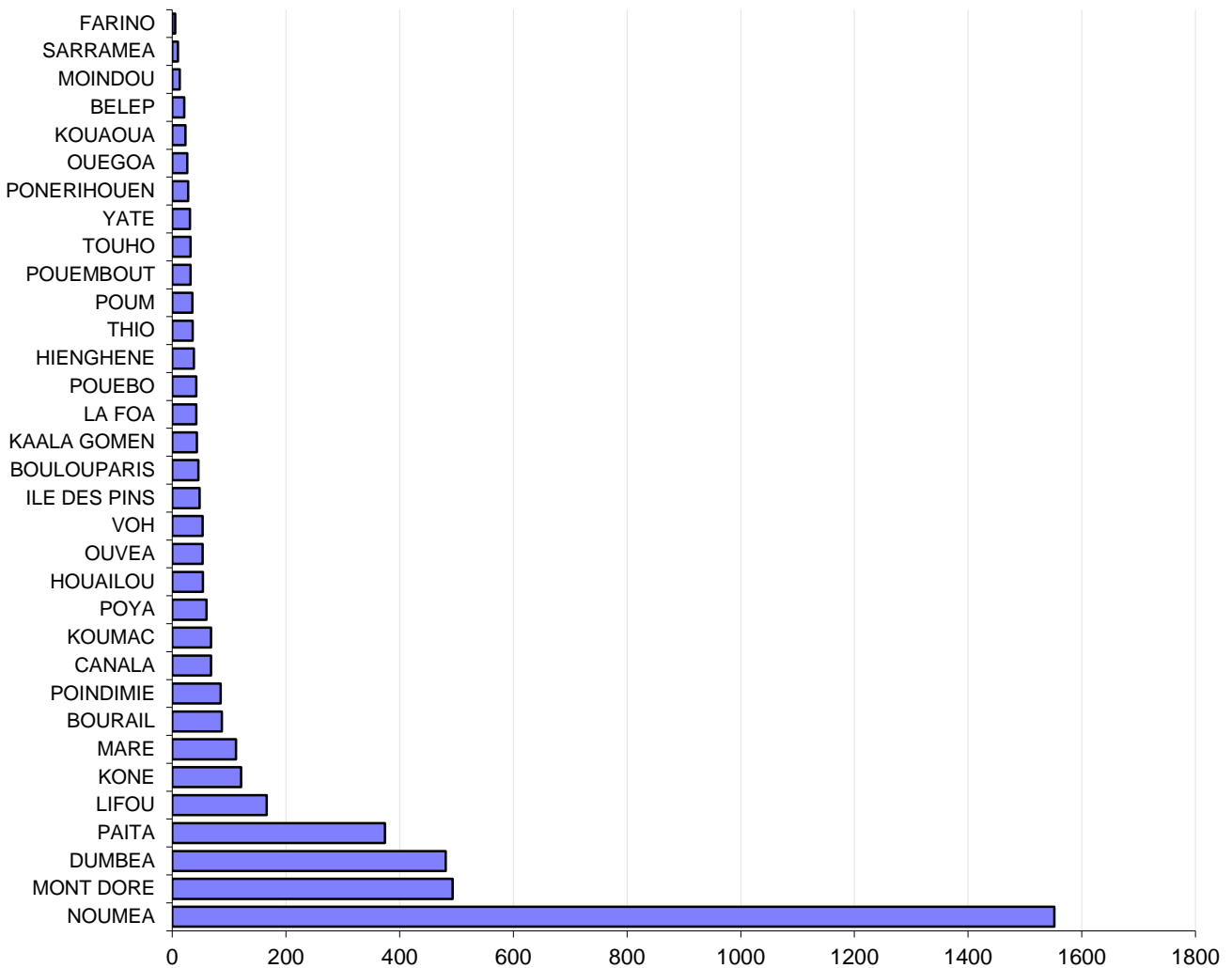

N4 - Ages moyens des mères par qualité juridique de l'enfant et rang de la naissance

Légitimes / Rang total

Rang	Année de la naissance												
	1980	1985	1990	1995	2000	2005	2006	2007	2008	2009	2010	2011	2012
1	25,0	25,0	26,4	27,4	28,4	29,8	29,7	29,7	29,4	30,5	30,3	30,6	30,3
2	25,8	26,4	27,5	28,3	29,6	30,4	30,6	30,6	30,8	31,2	30,7	31,3	31,6
3	27,1	27,9	29,4	30,3	31,0	31,8	31,9	32,3	32,8	32,9	32,5	32,9	33,4
4	28,2	28,9	30,6	31,6	32,3	33,1	33,4	33,6	33,7	33,7	34,0	35,4	34,5
5	29,7	30,6	31,6	32,0	32,9	34,2	35,1	34,8	35,0	35,7	36,2	35,1	36,6
6	31,7	32,9	33,6	33,6	34,3	35,8	34,7	35,7	36,0	36,6	35,8	36,8	36,6
7	33,7	35,4	35,0	34,6	34,9	36,4	35,7	35,9	36,1	36,0	35,8	36,5	38,0
8	35,0	34,4	35,0	37,1	38,6	36,2	36,0	36,5	38,0	33,8	37,2	36,3	38,5
9	36,9	37,5	37,2	35,7	37,7		36,3		41,0	35,0	39,0		
10 et +	38,1	39,4	40,0	39,3	36,5		35,0			36,0			39,0
Ensemble	28,3	28,4	29,1	29,3	30,3	31,2	31,4	31,4	31,5	32,1	31,7	32,2	32,4

Naturels / Rang total

Rang	Année de la naissance												
	1980	1985	1990	1995	2000	2005	2006	2007	2008	2009	2010	2011	2012
1	23,0	23,7	24,1	25,3	25,7	26,3	26,0	26,5	26,5	26,2	26,3	26,7	26,5
2	24,4	24,8	26,4	25,2	26,8	28,1	28,7	29,0	28,6	29,0	29,1	29,3	29,0
3	26,3	27,2	27,8	27,3	28,5	30,5	30,3	30,0	30,7	31,7	31,6	31,6	31,1
4	27,8	28,3	29,0	28,5	30,8	32,4	31,7	32,8	32,0	33,1	33,6	33,6	34,1
5	31,3	30,2	30,8	29,5	31,6	33,2	33,6	33,8	33,6	34,2	36,7	33,2	35,8
6	32,5	32,5	32,4	32,7	33,0	35,2	34,7	34,5	33,3	35,6	35,5	36,5	35,3
7	32,7	34,2	34,2	33,0	35,8	34,8	35,2	37,3	35,0	37,8	33,7	28,0	34,8
8	32,7	31,5	36,3	37,0	38,0	38,3	37,8	36,5		36,3	32,5		35,0
9	37,1	35,4	35,5	37,0	37,0								
10 et +	41,0	37,0	39,0		36,0	40,5			38,0				
Ensemble	24,5	24,7	24,9	25,7	26,5	27,2	27,3	27,6	27,5	27,5	27,6	27,8	27,6

Ensemble / Rang total

Rang	Année de la naissance												
	1980	1985	1990	1995	2000	2005	2006	2007	2008	2009	2010	2011	2012
1	23,9	24,1	24,6	25,8	26,2	26,9	26,6	27,0	26,9	26,8	26,9	27,3	27,0
2	25,4	25,7	27,0	27,1	28,2	29,1	29,4	29,6	29,5	29,8	29,7	30,0	30,0
3	27,5	27,7	28,9	29,2	29,8	31,2	31,2	31,3	31,9	32,4	32,1	32,3	32,4
4	28,5	28,7	30,3	30,6	31,8	32,8	32,6	33,4	33,2	33,5	33,9	34,8	34,4
5	30,1	30,5	31,4	31,4	32,4	33,8	34,5	34,4	34,8	35,2	36,4	34,7	36,3
6	32,1	32,9	33,4	33,3	33,8	35,7	34,7	35,2	35,7	36,3	35,8	36,7	36,3
7	33,0	35,2	34,9	34,2	35,3	36,0	35,6	36,3	35,9	37,1	35,0	35,6	37,2
8	35,9	34,2	35,2	37,1	38,5	36,9	37,0	36,5	38,0	34,9	35,9	36,3	37,8
9	36,9	37,2	37,0	35,9	37,4		36,3		41,0	35,0	39,0		
10 et +	39,0	39,2	40,0	39,3	36,3	40,5	35,0		38,0	36,0			39,0
Ensemble	26,4	26,5	26,6	27,2	27,7	28,5	28,6	28,8	28,7	28,7	28,7	29,0	28,9

N4 - Ages moyens des mères par qualité juridique et rang de la naissance

Légitimes / Rang dans le mariage

Rang	Année de la naissance												
	1980	1985	1990	1995	2000	2005	2006	2007	2008	2009	2010	2011	2012
1	25,7	25,5	26,8	27,6	29,0	30,1	30,2	30,5	30,1	30,9	30,7	31,1	31,2
2	26,6	27,0	28,3	29,0	30,1	31,0	31,3	31,8	31,9	32,3	31,5	32,3	32,5
3	28,2	28,5	30,0	31,2	31,8	32,6	32,7	33,2	33,7	33,4	33,3	34,0	34,0
4	29,2	29,8	31,1	32,1	32,5	33,4	34,5	33,2	33,8	34,4	35,4	35,6	35,8
5	30,6	31,0	32,8	33,0	33,7	34,3	34,3	34,8	35,2	36,3	37,3	34,6	36,8
6	32,5	33,6	34,2	34,6	35,6	37,1	35,3	35,7	34,8	34,9	35,0	36,5	37,1
7	33,5	35,4	34,5	34,3	35,5	37,3	37,3	36,7	37,3	34,0	35,5	35,0	36,0
8	36,0	35,2	35,0	36,1	39,5	37,3	32,5		42,0	35,0	41,0		
9	36,7	37,7	38,9	38,4	40,5		40,0		41,0				
10 et +	39,3	39,5	40,0	40,0	39,0								
Ensemble	28,3	28,4	29,1	29,3	30,3	31,2	31,4	31,4	31,5	32,1	31,7	32,2	32,4

Age moyen des mères par rang total

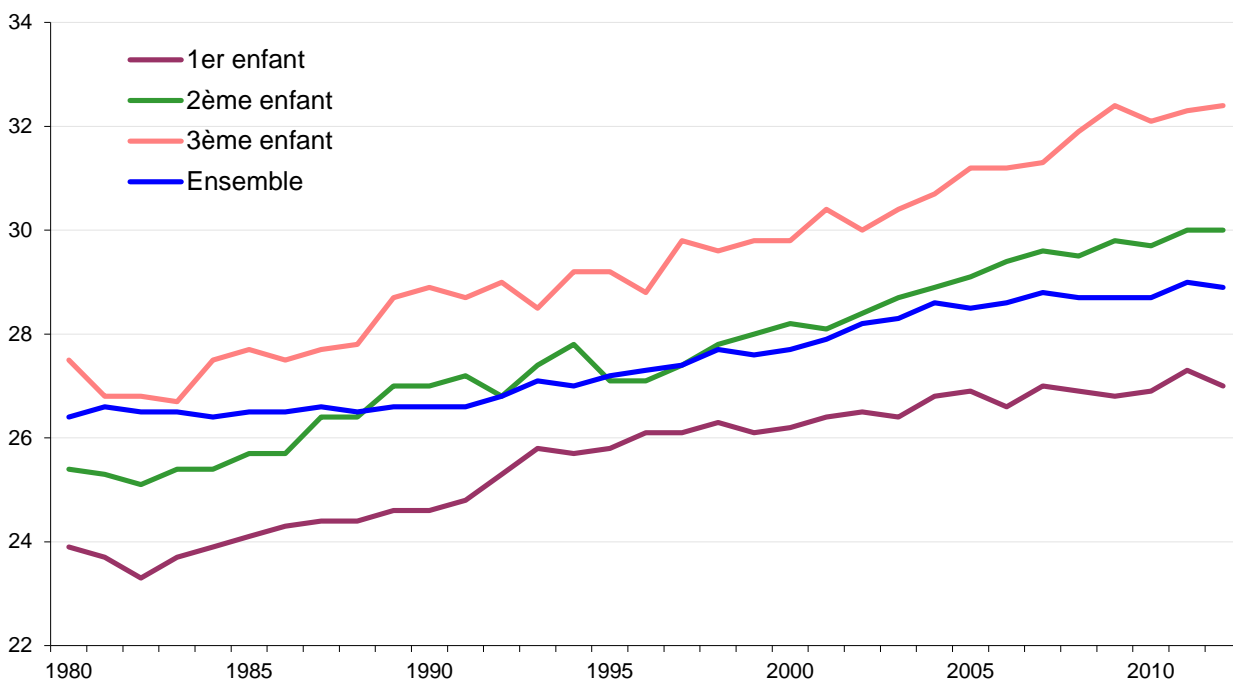

Source : Etat Civil - ISEE

N5 - Ages moyens des pères par qualité juridique de l'enfant et rang de la naissance

Légitimes / Rang total

Rang	Année de la naissance												
	1980	1985	1990	1995	2000	2005	2006	2007	2008	2009	2010	2011	2012
1	29,3	29,7	30,5	31,5	32,1	33,4	33,3	33,8	33,2	34,1	35,0	34,5	33,7
2	30,4	30,7	31,7	32,4	33,4	33,9	34,5	34,2	34,5	34,2	34,1	34,9	35,0
3	31,9	32,6	33,7	34,3	34,8	35,6	35,6	35,7	36,2	35,8	36,1	36,4	36,3
4	33,4	34,7	35,3	36,5	37,1	36,9	37,2	37,5	37,6	37,8	37,6	39,0	38,6
5	34,4	36,6	37,2	37,3	38,1	39,5	39,4	39,3	39,3	39,5	40,4	39,3	41,1
6	36,8	38,0	39,3	40,0	39,0	41,0	39,3	40,8	42,2	41,2	41,4	39,6	41,9
7	39,8	40,6	40,8	41,2	40,9	40,4	40,7	41,8	40,3	43,0	42,6	41,6	42,1
8	41,2	39,7	40,3	42,9	44,8	41,3	41,7	40,0	44,5	36,8	38,0	41,3	39,0
9	43,6	44,4	43,0	44,4	45,7		43,3		43,0	43,0	45,0		
10 et +	43,9	44,5	46,2	46,3	44,5		44,0			46,0			49,0
Ensemble	33,2	33,4	33,6	33,7	34,3	35,0	35,2	35,2	35,3	35,5	35,6	35,9	35,9

Naturels / Rang total

Rang	Année de la naissance												
	1980	1985	1990	1995	2000	2005	2006	2007	2008	2009	2010	2011	2012
1	28,8	29,1	29,2	29,7	30,1	30,4	29,9	30,3	30,1	30,2	30,3	30,3	29,7
2	30,1	29,1	30,1	30,0	30,6	31,5	31,9	32,5	32,0	32,2	32,2	32,4	32,1
3	30,5	31,7	31,5	31,5	32,0	33,5	33,9	33,3	34,8	35,1	35,2	35,0	34,4
4	31,2	32,5	35,5	33,3	34,8	36,0	34,7	36,6	36,1	37,2	36,6	37,0	37,5
5	35,9	33,9	34,7	34,7	35,9	35,9	36,0	37,3	37,3	37,0	40,7	38,7	38,7
6	38,2	39,2	35,7	37,5	35,6	37,8	34,6	39,2	36,3	38,8	39,0	41,0	37,7
7	36,3	39,2	36,8	37,0	40,6	38,8	42,4	40,5	37,3	38,3	37,7	34,0	38,0
8	34,3	40,0	43,1	40,0	45,0	42,0	41,8	38,5		34,0	36,0		40,0
9	39,3	42,8	43,5	45,0	43,0								
10 et +	47,0	44,0			41,0	44,5			43,0				
Ensemble	29,9	29,8	29,8	30,3	30,7	31,2	31,1	31,4	31,1	31,3	31,3	31,3	31,0

Ensemble / Rang total

Rang	Année de la naissance												
	1980	1985	1990	1995	2000	2005	2006	2007	2008	2009	2010	2011	2012
1	29,1	29,3	29,6	30,4	30,6	31,1	30,7	31,1	30,7	30,9	31,2	31,0	30,4
2	30,3	30,2	31,3	31,8	32,3	32,6	33,0	33,2	33,0	33,0	33,0	33,3	33,3
3	31,6	32,4	33,2	33,5	33,8	34,8	34,9	34,8	35,6	35,5	35,7	35,8	35,6
4	33,1	34,2	35,3	35,7	36,5	36,6	36,3	37,2	37,2	37,6	37,3	38,4	38,3
5	34,6	36,1	36,8	36,8	37,5	38,5	38,3	38,6	39,0	38,7	40,4	39,2	40,4
6	36,9	38,1	38,8	39,4	38,3	40,2	38,2	40,2	41,6	40,6	41,0	40,2	40,9
7	39,4	40,5	40,4	40,4	40,9	40,1	41,0	41,5	39,8	40,7	40,8	40,8	41,1
8	40,6	39,7	40,7	42,6	44,8	41,5	41,7	39,3	44,5	36,2	37,4	41,3	39,2
9	43,5	44,2	43,0	44,5	45,0		43,3		43,0	43,0	45,0		
10 et +	44,0	44,5	46,2	46,3	43,3	44,5	44,0		43,0	46,0			49,0
Ensemble	32,3	32,0	31,8	32,2	32,3	32,7	32,7	32,8	32,6	32,7	32,8	32,8	32,6

N5 - Ages moyens des pères par qualité juridique et rang de la naissance

Légitimes / Rang dans le mariage

Rang	Année de la naissance												
	1980	1985	1990	1995	2000	2005	2006	2007	2008	2009	2010	2011	2012
1	29,8	29,9	30,7	31,6	32,6	33,8	34,0	34,3	34,0	34,3	34,9	34,7	34,5
2	31,0	31,4	32,6	33,3	34,1	34,7	34,8	35,2	35,3	35,1	34,8	35,7	36,0
3	32,6	33,4	34,5	35,7	35,9	36,1	36,7	37,1	37,3	36,9	36,9	38,1	37,0
4	34,1	35,7	36,6	37,2	37,7	38,3	38,0	37,4	37,9	39,1	39,4	39,6	41,0
5	36,3	37,0	38,8	39,5	39,5	40,2	39,6	41,3	40,6	40,4	42,2	39,0	41,3
6	38,2	39,1	40,2	40,9	41,6	42,2	41,0	41,7	43,1	40,5	42,0	40,5	42,6
7	39,4	41,2	40,4	42,1	41,1	41,4	42,9	43,8	42,7	31,0	36,0	41,3	40,3
8	42,1	41,5	40,7	42,7	47,0	44,7	39,5		47,0	43,0	38,0		
9	43,0	44,4	45,8	47,4	49,5		49,0		43,0				
10 et +	44,7	44,8	46,5	47,5	44,0								
Ensemble	32,9	33,4	33,6	33,7	34,3	35,0	35,2	35,2	35,3	35,5	35,6	35,9	35,9

Age moyen des pères par rang total

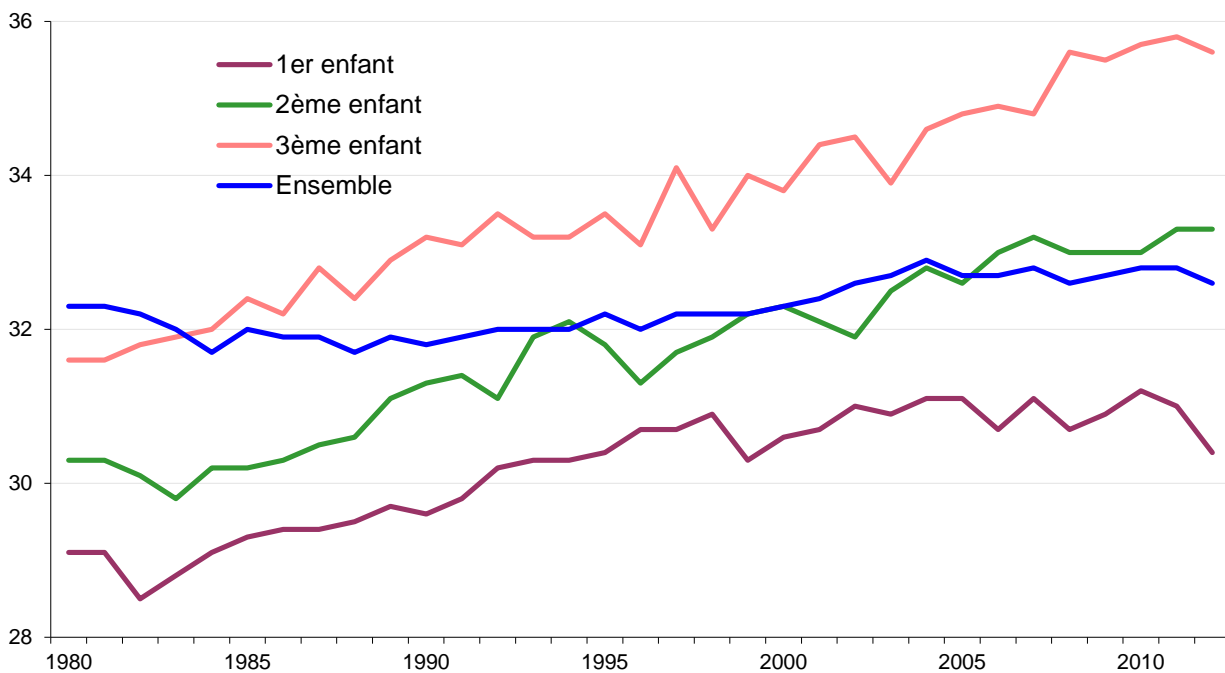

Source : Etat Civil - ISEE

N6 - Enfants nés vivants par sexe et qualité juridique

Hommes

Qualité Juridique													
	1981	1985	1990	1995	2000	2005	2006	2007	2008	2009	2010	2011	2012
LEGITIMES	1 136	989	914	884	771	658	718	647	586	606	604	573	646
HORS MARIAGE	878	908	1 383	1 306	1 562	1 428	1 467	1 459	1 489	1 569	1 574	1 522	1 657
Non reconnu	159		112	189	210	95	133	89	74	77	55	48	81
Reconnu par le père seul	24	1	18	9	26	25	169	462	495	552	278	550	589
Reconnu par la mère seule	282	368	448	421	391	277	276	256	233	256	319	247	265
Reconnu par le père et la mère	413	539	805	687	935	1 031	889	652	687	684	922	677	722
Ensemble	2 014	1 897	2 297	2 190	2 333	2 086	2 185	2 106	2 075	2 175	2 178	2 095	2 303

Femmes

Qualité Juridique													
	1981	1985	1990	1995	2000	2005	2006	2007	2008	2009	2010	2011	2012
LEGITIMES	1 105	810	852	826	738	642	628	614	615	528	561	527	584
HORS MARIAGE	831	912	1 228	1 226	1 495	1 323	1 411	1 373	1 325	1 400	1 439	1 497	1 502
Non reconnu	132		81	150	220	79	138	96	65	83	55	88	67
Reconnu par le père seul	27	2	20	10	21	25	181	452	499	485	261	555	541
Reconnu par la mère seule	300	383	390	410	370	260	274	250	231	277	280	241	252
Reconnu par le père et la mère	372	527	737	656	884	959	818	575	530	555	843	613	642
Ensemble	1 936	1 722	2 080	2 052	2 233	1 965	2 039	1 987	1 940	1 928	2 000	2 024	2 086

Ensemble

Qualité Juridique													
	1981	1985	1990	1995	2000	2005	2006	2007	2008	2009	2010	2011	2012
LEGITIMES	2 241	1 799	1 767	1 710	1 509	1 300	1 346	1 261	1 201	1 134	1 165	1 100	1 230
HORS MARIAGE	1 709	1 820	2 611	2 532	3 057	2 751	2 878	2 832	2 814	2 969	3 013	3 019	3 159
Non reconnu	291	0	193	339	430	174	271	185	139	160	110	136	148
Reconnu par le père seul	51	3	38	19	47	50	350	914	994	1 037	539	1 105	1 130
Reconnu par la mère seule	582	751	838	831	761	537	550	506	464	533	599	488	517
Reconnu par le père et la mère	785	1 066	1 542	1 343	1 819	1 990	1 707	1 227	1 217	1 239	1 765	1 290	1 364
Ensemble	3 950	3 619	4 378	4 242	4 566	4 051	4 224	4 093	4 015	4 103	4 178	4 119	4 389

Enfants nés vivants par sexe et qualité juridique

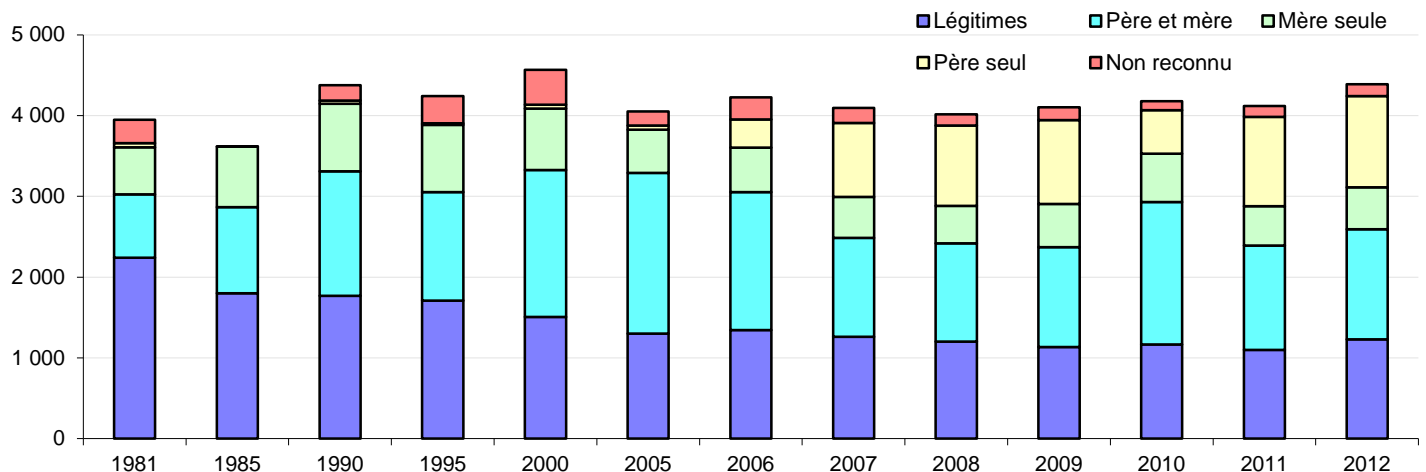

Source : Etat Civil - ISEE

N7 - Enfants nés vivants par statut civil, mois et année

Statut particulier

Mois													
	1981	1985	1990	1995	2000	2005	2006	2007	2008	2009	2010	2011	2012
JANVIER	182	145	183	175	144	141	117	119	136	122	133	138	123
FEVRIER	161	151	183	151	164	129	121	143	115	140	127	123	135
MARS	196	162	201	176	151	134	152	146	135	161	168	136	149
AVRIL	172	166	218	167	185	153	152	138	148	149	149	136	167
MAI	160	196	195	195	202	155	165	142	134	139	132	134	143
JUIN	183	166	183	156	192	151	133	158	128	138	136	139	139
JUILLET	194	175	196	169	181	131	175	151	138	144	130	151	156
AOÛT	195	157	210	161	192	124	144	135	144	133	158	115	132
SEPTEMBRE	173	169	184	161	191	157	153	113	116	131	134	123	120
OCTOBRE	179	162	163	191	177	111	125	115	95	112	113	119	110
NOVEMBRE	155	148	163	127	136	120	120	112	121	103	107	101	111
DECEMBRE	160	139	145	140	170	128	126	119	135	103	126	88	121
Ensemble	2 110	1 936	2 224	1 969	2 085	1 634	1 683	1 591	1 545	1 575	1 613	1 503	1 606
%	53,4%	53,5%	50,8%	46,4%	45,7%	40,3%	39,8%	38,9%	38,5%	38,4%	38,6%	36,5%	36,6%

Droit commun

Mois													
	1981	1985	1990	1995	2000	2005	2006	2007	2008	2009	2010	2011	2012
JANVIER	183	154	182	189	194	210	214	177	207	210	209	185	216
FEVRIER	135	148	167	192	203	192	220	211	216	218	214	213	203
MARS	151	163	190	202	256	229	236	234	223	226	250	250	256
AVRIL	166	166	185	211	212	211	220	228	221	253	222	233	272
MAI	151	152	186	199	202	221	221	238	218	242	210	233	222
JUIN	158	137	178	214	213	181	212	225	207	205	208	205	241
JUILLET	131	131	162	198	226	188	200	213	196	210	217	235	242
AOÛT	162	129	194	172	198	201	204	225	240	195	214	214	248
SEPTEMBRE	162	125	184	197	212	215	202	207	205	204	201	237	245
OCTOBRE	145	153	181	202	200	192	209	207	196	196	191	219	232
NOVEMBRE	157	113	186	155	182	178	211	167	173	176	195	202	204
DECEMBRE	139	112	159	142	183	199	192	170	168	193	234	190	202
Ensemble	1 840	1 683	2 154	2 273	2 481	2 417	2 541	2 502	2 470	2 528	2 565	2 616	2 783
%	46,6%	46,5%	49,2%	53,6%	54,3%	59,7%	60,2%	61,1%	61,5%	61,6%	61,4%	63,5%	63,4%

Ensemble

Mois													
	1981	1985	1990	1995	2000	2005	2006	2007	2008	2009	2010	2011	2012
JANVIER	365	299	365	364	338	351	331	296	343	332	342	323	339
FEVRIER	296	299	350	343	367	321	341	354	331	358	341	336	338
MARS	347	325	391	378	407	363	388	380	358	387	418	386	405
AVRIL	338	332	403	378	397	364	372	366	369	402	371	369	439
MAI	311	348	381	394	404	376	386	380	352	381	342	367	365
JUIN	341	303	361	370	405	332	345	383	335	343	344	344	380
JUILLET	325	306	358	367	407	319	375	364	334	354	347	386	398
AOÛT	357	286	404	333	390	325	348	360	384	328	372	329	380
SEPTEMBRE	335	294	368	358	403	372	355	320	321	335	335	360	365
OCTOBRE	324	315	344	393	377	303	334	322	291	308	304	338	342
NOVEMBRE	312	261	349	282	318	298	331	279	294	279	302	303	315
DECEMBRE	299	251	304	282	353	327	318	289	303	296	360	278	323
Ensemble	3 950	3 619	4 378	4 242	4 566	4 051	4 224	4 093	4 015	4 103	4 178	4 119	4 389

N7 - Enfants nés vivants en moyenne journalière par mois et année

Mois	1981	1985	1990	1995	2000	2005	2006	2007	2008	2009	2010	2011	2012
	JANVIER	11,8	9,6	11,8	11,7	10,9	11,3	10,7	9,5	11,1	10,7	11,0	10,4
FEVRIER	10,6	10,7	12,5	12,3	12,7	11,5	12,2	12,6	11,8	12,8	12,2	12,0	12,1
MARS	11,2	10,5	12,6	12,2	13,1	11,7	12,5	12,3	11,5	12,5	13,5	12,5	13,1
AVRIL	11,3	11,1	13,4	12,6	13,2	12,1	12,4	12,2	11,9	13,0	12,0	12,3	14,6
MAI	10,0	11,2	12,3	12,7	13,0	12,1	12,5	12,3	11,4	12,3	11,0	11,8	11,8
JUIN	11,4	10,1	12,0	12,3	13,5	11,1	11,5	12,8	10,8	11,1	11,1	11,5	12,7
JUILLET	10,5	9,9	11,5	11,8	13,1	10,3	12,1	11,7	10,8	11,4	11,2	12,5	12,8
AOUT	11,5	9,2	13,0	10,7	12,6	10,5	11,2	11,6	12,4	10,6	12,0	10,6	12,3
SEPTEMBRE	10,8	10,5	11,5	13,1	12,6	10,1	11,1	10,7	10,4	10,8	10,8	11,3	11,4
OCTOBRE	10,5	10,2	11,1	12,7	12,2	9,8	10,8	10,4	9,4	9,9	9,8	10,9	11,0
NOVEMBRE	10,0	8,4	10,1	9,4	11,8	10,9	10,6	9,6	9,5	9,0	9,7	9,3	10,8
DECEMBRE	9,6	8,1	9,8	9,1	11,4	10,5	10,3	9,3	9,8	9,5	11,6	9,0	10,4
Ensemble	10,8	9,9	12,0	11,6	12,5	11,1	11,6	11,2	11,0	11,2	11,4	11,3	12,0

Enfants nés vivants par année et statut civil

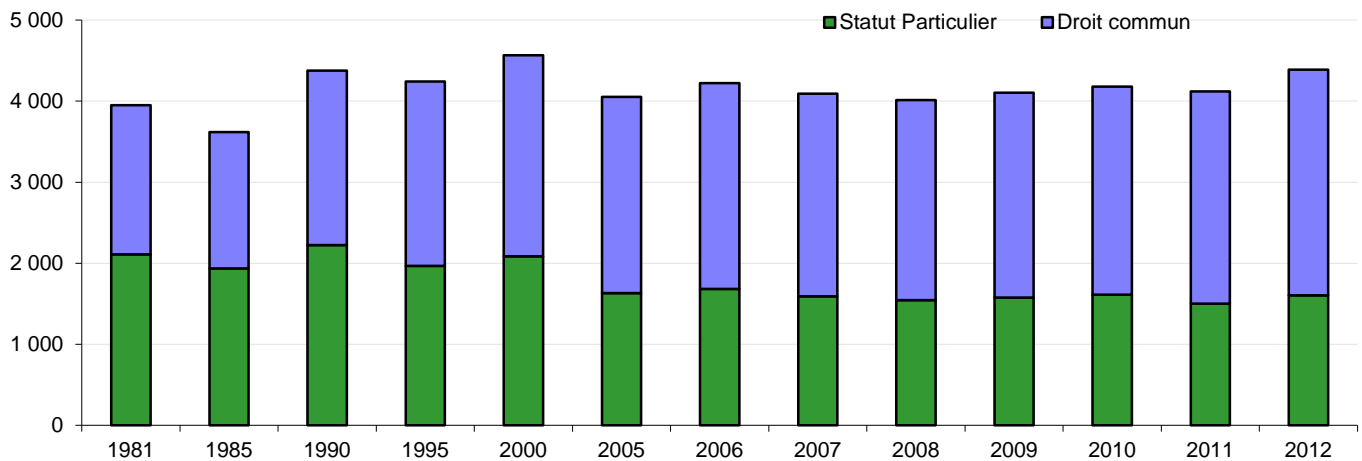

Enfants nés vivants en 2012 par mois et statut civil

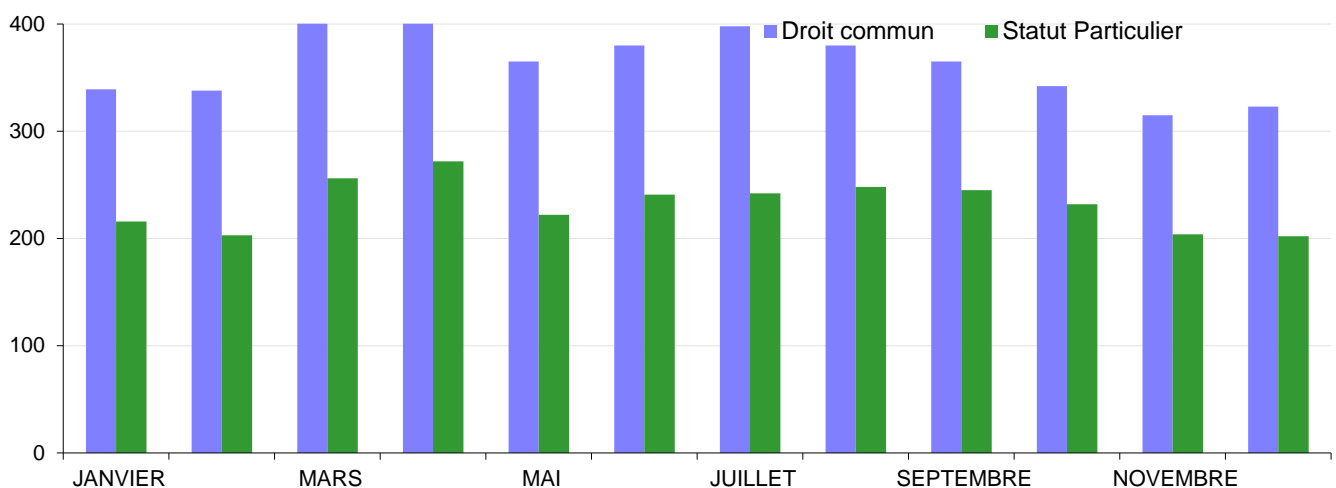

N8 - Enfants nés vivants par nationalité des parents

Nationalité de la mère	Nationalité du père	Année de naissance												
		1984	1985	1990	1995	2000	2005	2006	2007	2008	2009	2010	2011	2012
Française	Française	2 968	2 830	3 279	3 044	3 310	3 266	3 335	3 364	3 333	3 372	3 423	3 479	3 711
	Etrangère	30	24	15	4	14	22	22	11	22	10	14	6	5
	Non déclarée	736	749	1 026	1 169	1 188	706	817	690	600	691	708	623	665
	Ensemble	3 734	3 603	4 320	4 217	4 512	3 994	4 174	4 065	3 955	4 073	4 145	4 108	4 381
Etrangère	Française	11	5	23	10	36	38	27	17	40	18	22	6	4
	Etrangère	16	10	30	14	15	14	19	10	17	10	10	4	4
	Non déclarée	2	1	5	1	3	5	4	1	3	2	1	1	
	Ensemble	29	16	58	25	54	57	50	28	60	30	33	11	8
Ensemble	Française	2 979	2 835	3 302	3 054	3 346	3 304	3 362	3 381	3 373	3 390	3 445	3 485	3 715
	Etrangère	46	34	45	18	29	36	41	21	39	20	24	10	9
	Non déclarée	738	750	1 031	1 170	1 191	711	821	691	603	693	709	624	665
	Ensemble	3 763	3 619	4 378	4 242	4 566	4 051	4 224	4 093	4 015	4 103	4 178	4 119	4 389

Répartition en pourcentage

Nationalité de la mère	Nationalité du père	Année de naissance												
		1984	1985	1990	1995	2000	2005	2006	2007	2008	2009	2010	2011	2012
Française	Française	79,5	78,5	75,9	72,2	73,4	81,8	79,9	82,8	84,3	82,8	82,6	84,7	84,7
	Etrangère	0,8	0,7	0,3	0,1	0,3	0,6	0,5	0,3	0,6	0,2	0,3	0,1	0,1
	Non déclarée	19,7	20,8	23,8	27,7	26,3	17,7	19,6	17,0	15,2	17,0	17,1	15,2	15,2
	Ensemble	100	100	100	100	100	100	100	100	100	100	100	100	100
Etrangère	Française	37,9	31,3	39,7	40,0	66,7	66,7	54,0	60,7	66,7	60,0	66,7	54,5	50,0
	Etrangère	55,2	62,5	51,7	56,0	27,8	24,6	38,0	35,7	28,3	33,3	30,3	36,4	50,0
	Non déclarée	6,9	6,3	8,6	4,0	5,6	8,8	8,0	3,6	5,0	6,7	3,0	9,1	
	Ensemble	100	100	100	100	100	100	100	100	100	100	100	100	100
Ensemble	Française	79,2	78,3	75,4	72,0	73,3	81,6	79,6	82,6	84,0	82,6	82,5	84,6	84,6
	Etrangère	1,2	0,9	1,0	0,4	0,6	0,9	1,0	0,5	1,0	0,5	0,6	0,2	0,2
	Non déclarée	19,6	20,7	23,5	27,6	26,1	17,6	19,4	16,9	15,0	16,9	17,0	15,1	15,2
	Ensemble	100	100	100	100	100	100	100	100	100	100	100	100	100

Enfants nés vivants par nationalité de la mère

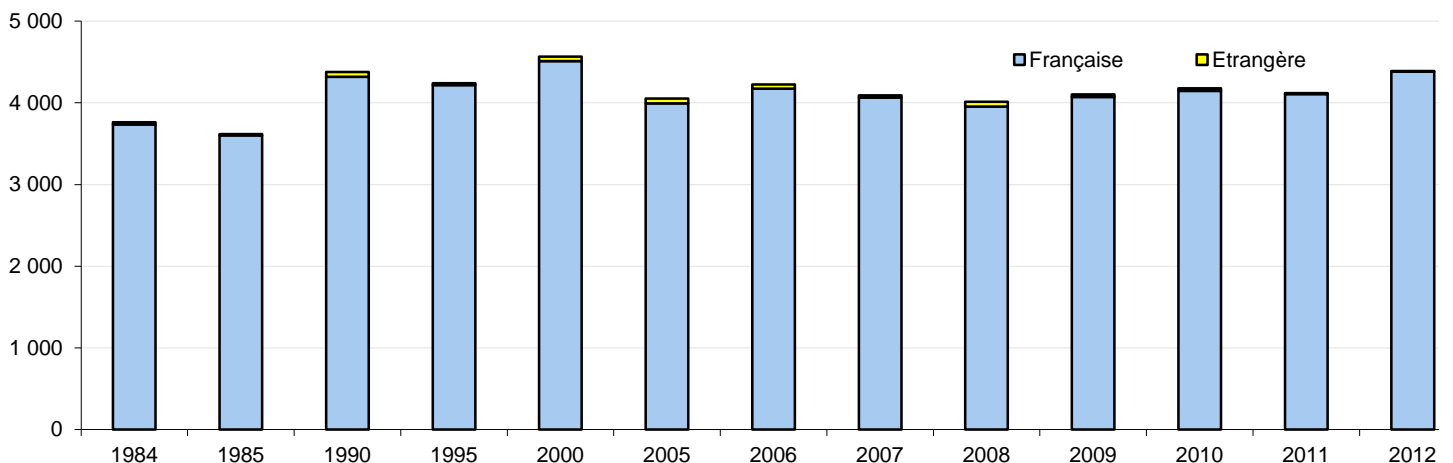

Source : Etat Civil - ISEE

N9 - Enfants nés vivants par lieu de naissance des parents

Lieu naissance de la mère	Lieu naissance du père	Année de naissance												
		1984	1985	1990	1995	2000	2005	2006	2007	2008	2009	2010	2011	2012
Née en NC	Né en NC	1 963	1 921	2 136	1 890	2 153	2 158	2 246	2 124	2 188	2 188	2 205	2 215	2 355
	Né hors NC	295	269	354	330	411	373	364	397	368	370	349	362	369
	Non déclaré	680	686	946	1 050	1 144	675	742	652	577	657	676	600	636
	Ensemble	2 938	2 876	3 436	3 270	3 708	3 206	3 352	3 173	3 133	3 215	3 230	3 177	3 360
Née hors NC	Né en NC	179	155	252	232	263	243	242	255	255	243	256	262	290
	Né hors NC	588	524	605	620	548	566	551	626	602	609	659	656	710
	Non déclaré	58	64	85	120	47	36	79	39	25	36	33	24	29
	Ensemble	825	743	942	972	858	845	872	920	882	888	948	942	1 029
Ensemble	Né en NC	2 142	2 076	2 388	2 122	2 416	2 401	2 488	2 379	2 443	2 431	2 461	2 477	2 645
	Né hors NC	883	793	959	950	959	939	915	1 023	970	979	1 008	1 018	1 079
	Non déclaré	738	750	1 031	1 170	1 191	711	821	691	602	693	709	624	665
	Ensemble	3 763	3 619	4 378	4 242	4 566	4 051	4 224	4 093	4 015	4 103	4 178	4 119	4 389

Répartition en pourcentage

Lieu naissance de la mère	Lieu naissance du père	Année de naissance												
		1984	1985	1990	1995	2000	2005	2006	2007	2008	2009	2010	2011	2012
Née en NC	Né en NC	52,2	53,1	48,8	44,6	47,2	53,3	53,2	51,9	54,5	53,3	52,8	53,8	53,7
	Né hors NC	7,8	7,4	8,1	7,8	9,0	9,2	8,6	9,7	9,2	9,0	8,4	8,8	8,4
	Non déclaré	18,1	19,0	21,6	24,8	25,1	16,7	17,6	15,9	14,4	16,0	16,2	14,6	14,5
	Ensemble	78	79,5	78,5	77,1	81,2	79,1	79,4	77,5	78,0	78,4	77,3	77,1	76,6
Née hors NC	Né en NC	4,8	4,3	5,8	5,5	5,8	6,0	5,7	6,2	6,4	5,9	6,1	6,4	6,6
	Né hors NC	15,6	14,5	13,8	14,6	12,0	14,0	13,0	15,3	15,0	14,8	15,8	15,9	16,2
	Non déclaré	1,5	1,8	1,9	2,8	1,0	0,9	1,9	1,0	0,6	0,9	0,8	0,6	0,7
	Ensemble	22	20,5	21,5	22,9	18,8	20,9	20,6	22,5	22,0	21,6	22,7	22,9	23,4
Ensemble	Né en NC	56,9	57,4	54,5	50,0	52,9	59,3	58,9	58,1	60,8	59,2	58,9	60,1	60,3
	Né hors NC	23,5	21,9	21,9	22,4	21,0	23,2	21,7	25,0	24,2	23,9	24,1	24,7	24,6
	Non déclaré	19,6	20,7	23,5	27,6	26,1	17,6	19,4	16,9	15,0	16,9	17,0	15,1	15,2
	Ensemble	100	100	100	100	100	100	100	100	100	100	100	100	100

Enfants nés vivants par lieu de naissance de la mère

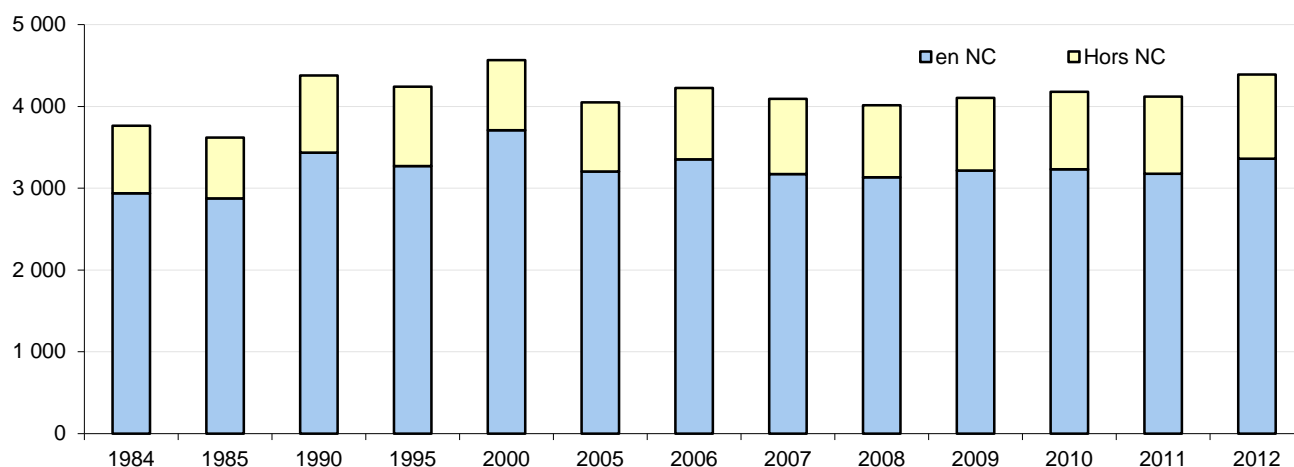

Source : Etat Civil - ISEE

N10 - Naissances par type d'accouchements

Type d'accouchement	Année de la naissance												
	1981	1985	1990	1995	2000	2005	2006	2007	2008	2009	2010	2011	2012
SIMPLE	3 975	3 579	4 367	4 207	4 535	4 056	4 220	4 094	4 023	4 131	4 209	4 133	4 413
DOUBLE	37	72	52	77	64	50	48	44	49	32	25	26	32
TRIPLE													
Ensemble	4 012	3 651	4 419	4 284	4 599	4 106	4 268	4 138	4 072	4 163	4 234	4 159	4 445

Source : Etat Civil - ISEE

N11 - Enfants nés vivants par lieu d'accouchement et assistance reçue par la mère

Lieu d'accouchement	Assistance reçue												
		1985	1990	1995	2000	2005	2006	2007	2008	2009	2010	2011	2012
Logement particulier	Médecin seul	20	2	1	2	2	4	3		1	3	1	
	Sage-femme seule	21	21	4	5	11	10	7	3	10	13	4	1
	Médecin & s-femme	20	3	2		1	4	4	2				1
	Sans assistance	181	97	72	35	9	13	13	7	7	7	11	9
	Ensemble	242	123	79	42	23	31	27	12	18	23	16	11
Etablissement hospitalier	Médecin seul	325	138	49	15	13	19	6	1	4	9	11	4
	Sage-femme seule	2 068	3 212	4 074	4 466	3 986	4 086	4 042	3 981	4 067	4 132	4 083	4 362
	Médecin & s-femme	983	903	38	38	19	86	15	15	12	11	7	7
	Sans assistance												
	Ensemble	3 376	4 253	4 161	4 519	4 018	4 191	4 063	3 997	4 083	4 152	4 101	4 373
Lieu accidentel	Médecin seul			1		1							2
	Sage-femme seule		1		4	6		1	4		1	1	1
	Médecin & s-femme						1	1	2	1			
	Sans assistance	1	1	1	1	3	1	1		1	2	1	2
	Ensemble	1	2	2	5	10	2	3	6	2	3	2	5
Ensemble	Médecin seul	345	140	51	17	16	23	9	1	5	12	12	6
	Sage-femme seule	2 089	3 234	4 078	4 475	4 003	4 096	4 050	3 988	4 077	4 146	4 088	4 364
	Médecin & s-femme	1 003	906	40	38	20	91	20	19	13	11	7	8
	Sans assistance	182	98	73	36	12	14	14	7	8	9	12	11
	Ensemble	3 619	4 378	4 242	4 566	4 051	4 224	4 093	4 015	4 103	4 178	4 119	4 389

Répartition en pourcentage

Lieu d'accouchement	Assistance reçue												
		1985	1990	1995	2000	2005	2006	2007	2008	2009	2010	2011	2012
Logement particulier	Médecin seul	8,3	1,6	1,3	4,8	8,7	12,9	11,1		5,6	13,0	6,3	
	Sage-femme seule	8,7	17,1	5,1	11,9	47,8	32,3	25,9	25,0	55,6	56,5	25,0	9,1
	Médecin & s-femme	8,3	2,4	2,5		4,3	12,9	14,8	16,7				9,1
	Sans assistance	74,8	78,9	91,1	83,3	39,1	41,9	48,1	58,3	38,9	30,4	68,8	81,8
	Ensemble	100	100	100	100	100	100	100	100	100	100	100	100
Etablissement hospitalier	Médecin seul	9,6	3,2	1,2	0,3	0,3	0,5	0,1	0,0	0,1	0,2	0,3	0,1
	Sage-femme seule	61,3	75,5	97,9	98,8	99,2	97,5	99,5	99,6	99,6	99,5	99,6	99,7
	Médecin & s-femme	29,1	21,2	0,9	0,8	0,5	2,1	0,4	0,4	0,3	0,3	0,2	0,2
	Sans assistance												
	Ensemble	100	100	100	100	100	100	100	100	100	100	100	100
Lieu accidentel	Médecin seul			50,0		10,0							40,0
	Sage-femme seule		50,0		80,0	60,0		33,3	66,7		33,3	50,0	20,0
	Médecin & s-femme						50,0	33,3	33,3	50,0			
	Sans assistance	100,0	50,0	50,0	20,0	30,0	50,0	33,3		50,0	66,7	50,0	40,0
	Ensemble	100	100	100	100	100	100	100	100	100	100	100	100
Ensemble	Médecin seul	9,5	3,2	1,2	0,4	0,4	0,5	0,2	0,0	0,1	0,3	0,3	0,1
	Sage-femme seule	57,7	73,9	96,1	98,0	98,8	97,0	98,9	99,3	99,4	99,2	99,2	99,4
	Médecin & s-femme	27,7	20,7	0,9	0,8	0,5	2,2	0,5	0,5	0,3	0,3	0,2	0,2
	Sans assistance	5,0	2,2	1,7	0,8	0,3	0,3	0,3	0,2	0,2	0,2	0,3	0,3
	Ensemble	100	100	100	100	100	100	100	100	100	100	100	100

N12 - Premiers nés vivants légitimes par durée de mariage en mois

Durée du mariage												
	1985	1990	1995	2000	2005	2006	2007	2008	2009	2010	2011	2012
- d'un mois	12	4	3	6	2	1	5	6	6	2	4	3
1 mois	26	16	13	16	10	10	13	10	8	12	8	8
2 mois	11	17	15	14	13	13	12	10	7	7	10	12
3 mois	14	18	15	15	17	18	15	11	9	20	7	16
4 mois	13	21	22	16	12	17	8	6	13	11	11	11
5 mois	27	28	28	21	13	8	16	12	1	11	6	15
6 mois	26	31	21	18	12	9	13	18	12	13	16	8
7 mois	26	24	16	18	20	13	9	16	9	16	16	10
8 mois	18	17	20	20	12	20	8	11	19	19	13	11
9 mois	25	32	35	25	16	24	27	25	18	23	12	24
10 mois	12	28	21	28	19	27	17	15	16	21	19	15
11 mois	15	28	22	12	15	16	16	16	18	12	19	24
12 mois	31	22	28	19	22	17	12	16	23	15	7	23
13 mois	17	26	23	21	15	16	25	13	15	19	17	9
14 mois	13	15	16	25	10	13	13	15	16	13	10	20
15 mois	12	8	20	22	14	15	15	15	17	12	12	11
16 mois	16	19	17	16	15	13	17	12	18	12	14	6
17 mois	15	9	16	12	16	15	11	16	5	21	4	12
18 mois	13	6	19	13	17	12	19	16	10	11	9	11
19 mois	9	19	16	19	6	12	8	9	14	11	14	8
20 mois	12	14	15	19	10	16	5	13	8	8	9	13
21 mois	4	11	12	13	13	11	10	7	9	13	11	16
22 mois	15	9	18	11	10	13	15	16	11	7	7	4
23 mois	10	8	9	10	11	7	20	13	14	9	7	7
24 mois	8	6	14	9	12	10	11	7	4	6	3	14
25 mois	16	8	17	11	7	9	14	12	7	7	11	10
26 mois	7	10	12	7	8	5	6	13	7	7	10	9
27 mois	9	11	14	10	9	14	5	7	14	11	8	4
28 mois	6	10	6	9	3	7	7	6	5	9	8	5
29 mois	8	9	6	13	8	6	5	2	4	8	6	6
30 mois	7	10	4	12	9	8	7	8	4	3	8	9
31 mois	5	7	13	5	6	6	10	11	6	10	7	3
32 mois	4	4	5	5	2	4	6	10	2	5	4	8
33 mois	3	10	11	8	7	4	7	7	4	8	8	4
34 mois	3	11	8	8	7	12	6	3	6	5	5	9
35 mois	7	7	12	8	10	5	3	5	3	2	13	6
la 1ère année	225	264	231	209	161	176	159	156	136	167	141	157
la 2ème année	167	166	209	200	159	160	170	161	160	151	121	140
la 3ème année	83	103	122	105	88	90	87	91	66	81	91	87
Ensemble	475	533	562	514	408	426	416	408	362	399	353	384

Premiers nés vivants légitimes par durée du mariage

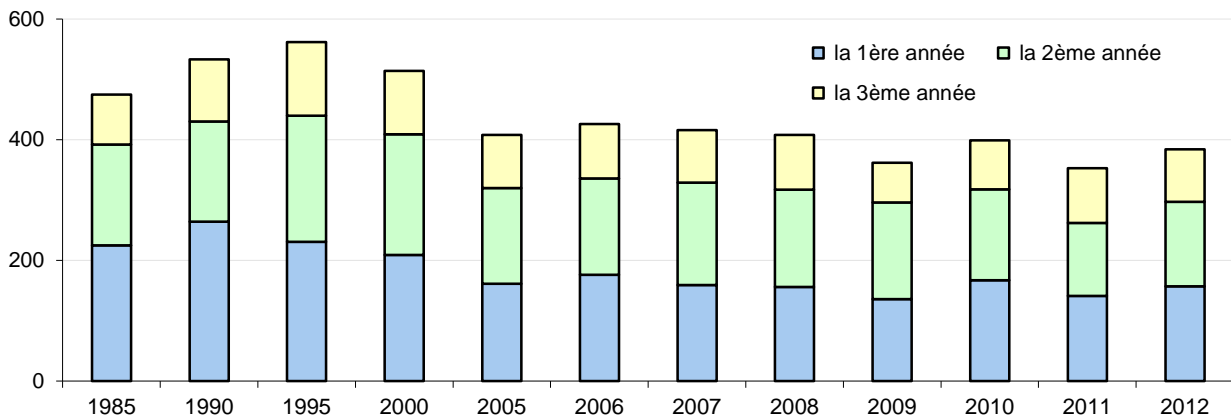

N13 - Enfants nés vivants en 2012 par catégorie socio-professionnelle des parents

CSP du père	CSP de la mère								TOTAL
	Agricultrice	Artisane	Cadre	Prof. interméd.	Employée	Ouvrière	Retraitée	Sans act. prof.	
Agriculteur	4		1	6	5			20	36
Artisan	1	23	17	62	73	2		43	221
Cadre		6	78	81	47	3		39	254
Prof. intermédiaire	1	14	48	261	165	2		150	641
Employé	1	14	15	70	164	6		258	528
Ouvrier	3	13	16	93	329	34	1	647	1136
Retraité					5			11	16
Sans activité prof.	1	2	4	37	136	12		700	892
Inconnue		1	7	27	104	12		514	665
Ensemble	11	73	186	637	1028	71	1	2382	4389

CSP des mères en 2012

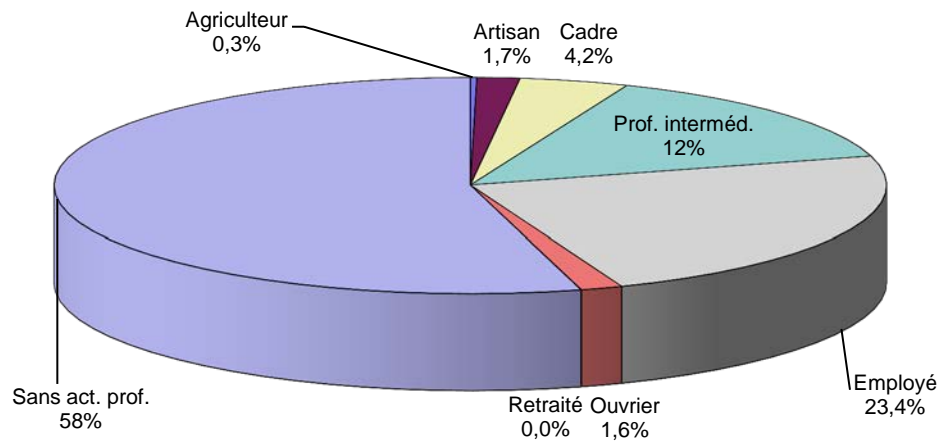

CSP des pères en 2012

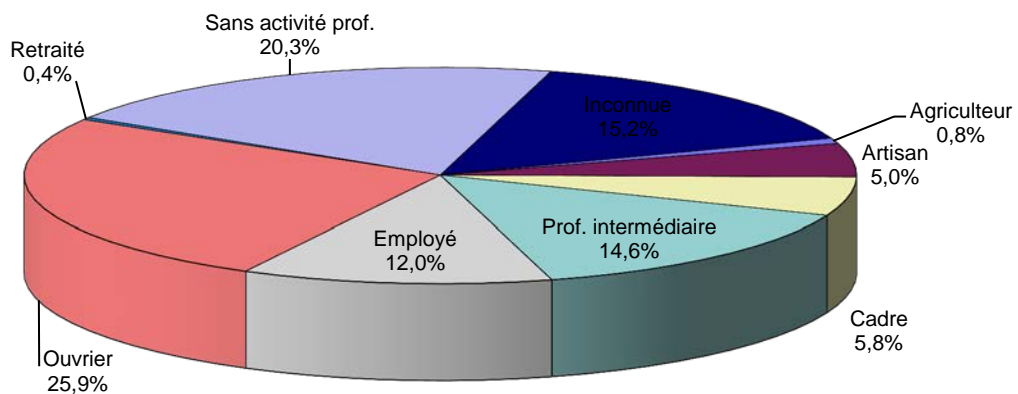

N14 - Enfants nés vivants par groupe d'âge des parents et qualité juridique en 2012

Naissances légitimes

Groupe d'âge du père	Groupe d'âge de la mère								TOTAL
	- 20 ans	20 à 24	25 à 29	30 à 34	35 à 39	40 à 44	45 à 49	50 ans et +	
moins de 20 ans			1						1
de 20 à 24 ans	1	18	3	2					24
de 25 à 29 ans	3	31	100	31	3	1			169
de 30 à 34 ans	1	17	108	182	29	3			340
de 35 à 39 ans		6	57	166	135	15			379
de 40 à 44 ans		1	11	54	92	47			205
de 45 à 49 ans			2	17	37	20	2		78
de 50 à 54 ans				5	11	6		2	24
de 55 à 59 ans			1	1	3	3	1		9
60 ans et plus						1			1
Ensemble	5	73	283	458	310	96	3	2	1 230

Naissances naturelles

Groupe d'âge du père	Groupe d'âge de la mère								TOTAL
	- 20 ans	20 à 24	25 à 29	30 à 34	35 à 39	40 à 44	45 à 49	50 ans et +	
moins de 20 ans	26	17	2						45
de 20 à 24 ans	72	274	66	9	2				423
de 25 à 29 ans	27	242	287	89	7	4	1		657
de 30 à 34 ans	8	67	262	270	54	7			668
de 35 à 39 ans	1	25	84	162	118	16	1		407
de 40 à 44 ans	2	7	16	57	81	24	2		189
de 45 à 49 ans	1	5	12	17	26	16	3		80
de 50 à 54 ans			2	4	2	6	1		15
de 55 à 59 ans			2	2	4	2			10
60 ans et plus									
Inconnu	95	232	163	101	52	22			665
Ensemble	232	869	896	711	346	97	8		3 159

Ensemble

Groupe d'âge du père	Groupe d'âge de la mère								TOTAL
	- 20 ans	20 à 24	25 à 29	30 à 34	35 à 39	40 à 44	45 à 49	50 ans et +	
moins de 20 ans	26	17	3						46
de 20 à 24 ans	73	292	69	11	2				447
de 25 à 29 ans	30	273	387	120	10	5	1		826
de 30 à 34 ans	9	84	370	452	83	10			1 008
de 35 à 39 ans	1	31	141	328	253	31	1		786
de 40 à 44 ans	2	8	27	111	173	71	2		394
de 45 à 49 ans	1	5	14	34	63	36	5		158
de 50 à 54 ans			2	9	13	12	1	2	39
de 55 à 59 ans			3	3	7	5	1		19
60 ans et plus						1			1
Inconnu	95	232	163	101	52	22			665
Ensemble	237	942	1 179	1 169	656	193	11	2	4 389

Source : Etat Civil - ISEE

N15 - Indice conjoncturel de fécondité générale par âge de la mère

Nombre d'enfants nés vivants

Age de la mère au 1er janvier	Année												
	1981	1985	1990	1995	2000	2005	2006	2007	2008	2009	2010	2011	2012
13	1												
14	5	1	1	3	1	1	2	3		1			
15	10	9	11	4	4	3	6	4	5	7	2	3	5
16	22	12	29	16	11	10	12	11	11	14	14	9	9
17	72	59	84	41	42	31	32	26	31	26	23	23	37
18	123	103	136	87	74	59	58	59	59	79	60	56	57
19	174	175	183	138	137	112	104	110	108	106	137	102	129
20	230	205	234	184	165	139	135	147	127	150	159	138	136
21	287	237	262	212	249	187	166	178	183	200	167	169	191
22	279	260	259	250	231	194	191	166	191	180	181	196	210
23	269	242	301	264	275	217	210	198	189	220	227	206	200
24	238	244	289	269	275	215	203	213	209	186	215	238	205
25	238	262	282	284	305	194	260	211	234	198	212	224	240
26	249	223	307	309	285	221	244	210	220	225	224	192	227
27	231	206	267	256	294	243	244	238	233	198	217	229	206
28	197	171	235	295	289	249	265	247	217	249	233	217	265
29	164	180	240	280	267	223	237	244	224	227	256	235	241
30	167	157	214	207	254	228	257	208	221	226	240	223	236
31	143	133	198	203	239	210	210	220	225	225	229	232	261
32	111	118	155	187	194	213	236	222	212	176	212	202	234
33	127	118	123	175	216	203	225	236	194	193	181	198	229
34	115	85	111	144	159	178	180	186	172	188	184	180	209
35	93	93	96	116	130	164	181	173	176	171	192	155	174
36	83	61	89	108	132	138	129	125	139	176	139	160	137
37	82	52	69	59	96	124	125	122	116	128	114	118	138
38	41	49	59	38	75	69	83	102	83	100	100	121	118
39	51	48	44	49	50	64	83	89	81	80	96	97	89
40	31	35	30	24	37	55	66	58	64	62	64	78	82
41	42	27	20	13	34	44	28	42	38	57	53	38	51
42	29	18	18	10	23	27	25	23	20	27	26	37	38
43	19	18	10	10	12	11	13	9	18	14	12	23	13
44	8	3	11	2	5	7	6	6	6	7	4	7	9
45	10	7	4	3	5	2	7	3	5	1	3	8	5
46	2	1	4	2	1	1		1	3	4	2	4	5
47	4	5	2			1		2					
48	1									1		1	
49	2	2	1					1	1				1
50							1			1			2
Nés-vivants	3 950	3 619	4 378	4 242	4 566	4 037	4 224	4 093	4 015	4 103	4 178	4 119	4 389

N15 - Indice conjoncturel de fécondité générale par âge de la mère

Nombre de femmes

Age de la femme au 1er janvier	Année												
	1981	1985	1990	1995	2000	2005	2006	2007	2008	2009	2010	2011	2012
13	1 490	1 736	1 730	1 858	1 970	nd	nd	nd	nd	nd	2 141	2 207	2 218
14	1 425	1 722	1 836	1 764	1 820	nd	nd	nd	nd	nd	2 105	2 157	2 220
15	1 388	1 617	1 895	1 751	1 862	nd	nd	nd	nd	nd	2 082	2 129	2 174
16	1 477	1 520	1 907	1 728	1 807	nd	nd	nd	nd	nd	2 027	2 104	2 151
17	1 464	1 501	1 894	1 742	1 755	nd	nd	nd	nd	nd	2 050	2 038	2 126
18	1 365	1 429	1 742	1 755	1 814	nd	nd	nd	nd	nd	2 157	2 063	2 050
19	1 360	1 387	1 730	1 727	1 735	nd	nd	nd	nd	nd	2 086	2 074	2 075
20	1 408	1 475	1 619	1 871	1 759	nd	nd	nd	nd	nd	1 975	1 922	1 986
21	1 338	1 460	1 526	1 823	1 741	nd	nd	nd	nd	nd	1 846	1 844	1 762
22	1 267	1 364	1 507	1 844	1 762	nd	nd	nd	nd	nd	1 886	1 825	1 714
23	1 265	1 358	1 440	1 712	1 785	nd	nd	nd	nd	nd	1 845	1 956	1 786
24	1 166	1 404	1 396	1 801	1 768	nd	nd	nd	nd	nd	1 761	1 914	2 021
25	1 142	1 337	1 482	1 774	1 899	nd	nd	nd	nd	nd	1 734	1 834	1 985
26	1 120	1 265	1 468	1 685	1 891	nd	nd	nd	nd	nd	1 793	1 794	1 893
27	1 081	1 257	1 371	1 719	1 909	nd	nd	nd	nd	nd	1 854	1 852	1 847
28	1 038	1 160	1 363	1 665	1 795	nd	nd	nd	nd	nd	1 927	1 918	1 904
29	1 021	1 138	1 404	1 575	1 855	nd	nd	nd	nd	nd	1 866	1 974	1 981
30	1 006	1 113	1 339	1 640	1 860	nd	nd	nd	nd	nd	1 875	1 898	2 010
31	968	1 075	1 259	1 641	1 764	nd	nd	nd	nd	nd	1 927	1 920	1 939
32	935	1 037	1 248	1 526	1 794	nd	nd	nd	nd	nd	1 881	1 939	1 960
33	988	1 014	1 162	1 492	1 713	nd	nd	nd	nd	nd	1 877	1 864	1 948
34	950	1 003	1 135	1 476	1 640	nd	nd	nd	nd	nd	1 886	1 876	1 855
35	827	961	1 112	1 418	1 694	nd	nd	nd	nd	nd	1 997	1 883	1 863
36	787	931	1 073	1 357	1 671	nd	nd	nd	nd	nd	2 081	2 010	1 889
37	740	982	1 035	1 271	1 565	nd	nd	nd	nd	nd	2 051	2 098	2 030
38	826	943	1 013	1 267	1 534	nd	nd	nd	nd	nd	2 004	2 057	2 112
39	767	821	997	1 181	1 505	nd	nd	nd	nd	nd	1 996	2 013	2 068
40	860	784	949	1 166	1 449	nd	nd	nd	nd	nd	2 003	2 007	2 023
41	751	733	929	1 112	1 388	nd	nd	nd	nd	nd	1 915	2 014	2 020
42	701	820	976	1 081	1 293	nd	nd	nd	nd	nd	1 826	1 922	2 024
43	630	760	941	1 049	1 286	nd	nd	nd	nd	nd	1 806	1 841	1 936
44	661	851	813	1 032	1 204	nd	nd	nd	nd	nd	1 734	1 814	1 848
45	556	740	777	967	1 188	nd	nd	nd	nd	nd	1 725	1 737	1 821
46	596	691	730	995	1 122	nd	nd	nd	nd	nd	1 707	1 736	1 751
47	570	621	806	1 013	1 095	nd	nd	nd	nd	nd	1 603	1 713	1 742
48	565	650	754	959	1 049	nd	nd	nd	nd	nd	1 534	1 604	1 714
49	507	543	830	837	1 052	nd	nd	nd	nd	nd	1 509	1 537	1 609
50	542	585	729	806	986	nd	nd	nd	nd	nd	1 492	1 500	1 532
Ensemble	37 548	41 788	47 917	55 080	60 779						71 564	72 588	73 587

N15 -Indice conjoncturel de fécondité générale par âge de la mère

Nombre d'enfants nés vivants pour 1000 femmes de chaque âge au 1er janvier

Age de la mère au 1er janvier	Année												
	1981	1985	1990	1995	2000	2005	2006	2007	2008	2009	2010	2011	2012
13	1					nd	nd	nd	nd	nd			
14	4	1	1	2	1	nd	nd	nd	nd	nd			
15	7	6	6	2	2	nd	nd	nd	nd	nd	1	1	2
16	15	8	15	9	6	nd	nd	nd	nd	nd	7	4	4
17	49	39	44	24	24	nd	nd	nd	nd	nd	11	11	17
18	90	72	78	50	41	nd	nd	nd	nd	nd	28	27	28
19	128	126	106	80	79	nd	nd	nd	nd	nd	66	49	62
20	163	139	145	98	94	nd	nd	nd	nd	nd	81	72	68
21	214	162	172	116	143	nd	nd	nd	nd	nd	90	92	108
22	220	191	172	136	131	nd	nd	nd	nd	nd	96	107	123
23	213	178	209	154	154	nd	nd	nd	nd	nd	123	105	112
24	204	174	207	149	156	nd	nd	nd	nd	nd	122	124	101
25	208	196	190	160	161	nd	nd	nd	nd	nd	122	122	121
26	222	176	209	183	151	nd	nd	nd	nd	nd	125	107	120
27	214	164	195	149	154	nd	nd	nd	nd	nd	117	124	112
28	190	147	172	177	161	nd	nd	nd	nd	nd	121	113	139
29	161	158	171	178	144	nd	nd	nd	nd	nd	137	119	122
30	166	141	160	126	137	nd	nd	nd	nd	nd	128	117	117
31	148	124	157	124	135	nd	nd	nd	nd	nd	119	121	135
32	119	114	124	123	108	nd	nd	nd	nd	nd	113	104	119
33	129	116	106	117	126	nd	nd	nd	nd	nd	96	106	118
34	121	85	98	98	97	nd	nd	nd	nd	nd	98	96	113
35	112	97	86	82	77	nd	nd	nd	nd	nd	96	82	93
36	105	66	83	80	79	nd	nd	nd	nd	nd	67	80	73
37	111	53	67	46	61	nd	nd	nd	nd	nd	56	56	68
38	50	52	58	30	49	nd	nd	nd	nd	nd	50	59	56
39	66	58	44	41	33	nd	nd	nd	nd	nd	48	48	43
40	36	45	32	21	26	nd	nd	nd	nd	nd	32	39	41
41	56	37	22	12	24	nd	nd	nd	nd	nd	28	19	25
42	41	22	18	9	18	nd	nd	nd	nd	nd	14	19	19
43	30	24	11	10	9	nd	nd	nd	nd	nd	7	12	7
44	12	4	14	2	4	nd	nd	nd	nd	nd	2	4	5
45	18	9	5	3	4	nd	nd	nd	nd	nd	2	5	3
46	3	1	5	2	1	nd	nd	nd	nd	nd	1	2	3
47	7	8	2			nd	nd	nd	nd	nd			
48	2					nd	nd	nd	nd	nd		1	
49	4	4	1			nd	nd	nd	nd	nd			1
50						nd	nd	nd	nd	nd			1
ICF	3 640	2 996	3 185	2 592	2 589						2 203	2 150	2 278

N16 - Fécondité par groupe d'âge de la mère et légitimité

Nombre de naissances

Nombre de nés vivants légitimes

Age de la femme	Année de la naissance												
	1980	1985	1990	1995	2000	2005	2006	2007	2008	2009	2010	2011	2012
15 à 19 ans	85	63	32	20	9	11	3	7	7	3	5	3	5
20 à 24 ans	618	439	351	272	190	116	113	121	106	87	93	69	73
25 à 29 ans	686	588	630	642	500	362	369	335	301	259	301	281	283
30 à 34 ans	473	413	451	513	509	463	481	452	429	409	413	372	458
35 à 39 ans	259	207	235	221	239	277	305	283	286	294	284	287	310
40 à 44 ans	107	76	59	39	57	69	72	59	69	78	67	84	96
45 à 49 ans	13	13	9	3	5	2	3	4	3	4	2	4	5
Ensemble	2 241	1 799	1 767	1 710	1 509	1 300	1 346	1 261	1 201	1 134	1 165	1 100	1 230

Nombre de nés vivants naturels

Age de la femme	Année de la naissance												
	1980	1985	1990	1995	2000	2005	2006	2007	2008	2009	2010	2011	2012
15 à 19 ans	322	296	412	269	260	205	211	206	207	230	231	190	232
20 à 24 ans	685	749	994	907	1 005	838	792	781	793	849	856	878	869
25 à 29 ans	393	454	701	782	940	774	881	815	827	838	841	816	896
30 à 34 ans	190	198	350	403	553	572	627	620	595	599	633	663	711
35 à 39 ans	91	96	122	149	244	285	296	328	309	361	357	364	346
40 à 44 ans	22	25	30	20	54	75	66	79	77	89	92	99	97
45 à 49 ans	6	2	2	2	1	2	5	3	6	2	3	9	8
Ensemble	1 709	1 820	2 611	2 532	3 057	2 751	2 878	2 832	2 814	2 968	3 013	3 019	3 159

Nombre de nés vivants légitimes et naturels

Age de la femme	Année de la naissance												
	1980	1985	1990	1995	2000	2005	2006	2007	2008	2009	2010	2011	2012
15 à 19 ans	407	359	444	289	269	216	214	213	214	233	236	193	237
20 à 24 ans	1 303	1 188	1 345	1 179	1 195	954	905	902	899	936	949	947	942
25 à 29 ans	1 079	1 042	1 331	1 424	1 440	1 136	1 250	1 150	1 128	1 097	1 142	1 097	1 179
30 à 34 ans	663	611	801	916	1 062	1 035	1 108	1 072	1 024	1 008	1 046	1 035	1 169
35 à 39 ans	350	303	357	370	483	562	601	611	595	655	641	651	656
40 à 44 ans	129	101	89	59	111	144	138	138	146	167	159	183	193
45 à 49 ans	19	15	11	5	6	4	8	7	9	6	5	13	13
Ensemble	3 950	3 619	4 378	4 242	4 566	4 051	4 224	4 093	4 015	4 102	4 178	4 119	4 389

N16 - Fécondité par groupe d'âge de la mère et légitimité

Nombre de femmes

Nombre de femmes mariées

Age de la femme	Année de la naissance												
	1980	1985	1990	1995	2000	2005	2006	2007	2008	2009	2010	2011	2012
15 à 19 ans	310	203	130	94	31	nd	nd	nd	nd	nd	35	18	3
20 à 24 ans	2 106	1 667	1 257	1 027	622	nd	nd	nd	nd	nd	405	377	290
25 à 29 ans	3 143	3 221	2 972	2 961	2 147	nd	nd	nd	nd	nd	1 495	1 436	1 242
30 à 34 ans	3 337	3 426	3 739	3 984	3 521	nd	nd	nd	nd	nd	3 018	2 942	2 760
35 à 39 ans	2 938	3 378	3 557	4 101	4 008	nd	nd	nd	nd	nd	4 451	4 334	4 176
40 à 44 ans	2 665	2 801	3 377	3 659	3 885	nd	nd	nd	nd	nd	4 725	4 907	4 956
45 à 49 ans	2 023	2 565	2 717	3 343	3 337	nd	nd	nd	nd	nd	4 473	4 623	4 795
Ensemble	16 522	17 261	17 749	19 169	17 551	nd	nd	nd	nd		18 602	18 637	18 222

Nombre de femmes célibataires, veuves ou divorcées

Age de la femme	Année de la naissance												
	1980	1985	1990	1995	2000	2005	2006	2007	2008	2009	2010	2011	2012
15 à 19 ans	6 809	7 586	9 121	8 651	9 021	nd	nd	nd	nd	nd	10 348	10 426	10 619
20 à 24 ans	4 529	5 374	6 630	7 935	8 165	nd	nd	nd	nd	nd	9 142	9 173	9 048
25 à 29 ans	2 402	3 198	4 171	5 711	7 167	nd	nd	nd	nd	nd	7 622	7 887	8 356
30 à 34 ans	1 578	1 952	2 704	3 915	5 505	nd	nd	nd	nd	nd	6 380	6 598	7 007
35 à 39 ans	1 189	1 434	1 829	2 698	4 114	nd	nd	nd	nd	nd	5 639	5 656	5 721
40 à 44 ans	1 040	1 111	1 430	1 932	3 049	nd	nd	nd	nd	nd	4 702	4 809	4 977
45 à 49 ans	922	984	1 165	1 622	2 322	nd	nd	nd	nd	nd	3 709	3 824	3 998
Ensemble	18 469	21 639	27 050	32 464	39 343	nd	nd	nd	nd		47 542	48 373	49 726

Nombre de femmes

Age de la femme	Année de la naissance												
	1980	1985	1990	1995	2000	2005	2006	2007	2008	2009	2010	2011	2012
15 à 19 ans	7 119	7 789	9 251	8 745	9 052	nd	nd	nd	nd	nd	10 383	10 444	10 622
20 à 24 ans	6 635	7 041	7 887	8 962	8 787	nd	nd	nd	nd	nd	9 547	9 550	9 338
25 à 29 ans	5 545	6 419	7 143	8 672	9 314	nd	nd	nd	nd	nd	9 117	9 323	9 598
30 à 34 ans	4 915	5 378	6 443	7 899	9 026	nd	nd	nd	nd	nd	9 398	9 540	9 767
35 à 39 ans	4 127	4 812	5 386	6 799	8 122	nd	nd	nd	nd	nd	10 090	9 990	9 897
40 à 44 ans	3 705	3 912	4 807	5 591	6 934	nd	nd	nd	nd	nd	9 427	9 716	9 933
45 à 49 ans	2 945	3 549	3 882	4 965	5 659	nd	nd	nd	nd	nd	8 182	8 447	8 793
Ensemble	34 991	38 900	44 799	51 633	56 894	nd	nd	nd	nd		66 144	67 010	67 948

N16 - Fécondité par groupe d'âge de la mère et légitimité

Nombre d'enfants nés vivants pour 100 femmes de chaque groupe d'âge

Légitime

Age de la femme	Année de la naissance												
	1980	1985	1990	1995	2000	2005	2006	2007	2008	2009	2010	2011	2012
15 à 19 ans	27,4	31,0	24,6	21,3	29,0	nd	nd	nd	nd	nd	14,3	16,7	166,7
20 à 24 ans	29,3	26,3	27,9	26,5	30,5	nd	nd	nd	nd	nd	23,0	18,3	25,2
25 à 29 ans	21,8	18,3	21,2	21,7	23,3	nd	nd	nd	nd	nd	20,1	19,6	22,8
30 à 34 ans	14,2	12,1	12,1	12,9	14,5	nd	nd	nd	nd	nd	13,7	12,6	16,6
35 à 39 ans	8,8	6,1	6,6	5,4	6,0	nd	nd	nd	nd	nd	6,4	6,6	7,4
40 à 44 ans	4,0	2,7	1,7	1,1	1,5	nd	nd	nd	nd	nd	1,4	1,7	1,9
45 à 49 ans	0,6	0,5	0,3	0,1	0,1	nd	nd	nd	nd	nd	0,0	0,1	0,1
Ensemble	13,6	10,4	10,0	8,9	8,6	nd	nd	nd	nd	nd	6,3	5,9	6,8

Naturel

Age de la femme	Année de la naissance												
	1980	1985	1990	1995	2000	2005	2006	2007	2008	2009	2010	2011	2012
15 à 19 ans	4,7	3,9	4,5	3,1	2,9	nd	nd	nd	nd	nd	2,2	1,8	2,2
20 à 24 ans	15,1	13,9	15,0	11,4	12,3	nd	nd	nd	nd	nd	9,4	9,6	9,6
25 à 29 ans	16,4	14,2	16,8	13,7	13,1	nd	nd	nd	nd	nd	11,0	10,3	10,7
30 à 34 ans	12,0	10,1	12,9	10,3	10,0	nd	nd	nd	nd	nd	9,9	10,0	10,1
35 à 39 ans	7,7	6,7	6,7	5,5	5,9	nd	nd	nd	nd	nd	6,3	6,4	6,0
40 à 44 ans	2,1	2,3	2,1	1,0	1,8	nd	nd	nd	nd	nd	2,0	2,1	1,9
45 à 49 ans	0,7	0,2	0,2	0,1	0,0	nd	nd	nd	nd	nd	0,1	0,2	0,2
Ensemble	9,3	8,4	9,7	7,8	7,8	nd	nd	nd	nd	nd	6,3	6,2	6,4

Ensemble

Age de la femme	Année de la naissance												
	1980	1985	1990	1995	2000	2005	2006	2007	2008	2009	2010	2011	2012
15 à 19 ans	5,7	4,6	4,8	3,3	3,0	nd	nd	nd	nd	nd	2,3	1,8	2,2
20 à 24 ans	19,6	16,9	17,1	13,2	13,6	nd	nd	nd	nd	nd	9,9	9,9	10,1
25 à 29 ans	19,5	16,2	18,6	16,4	15,5	nd	nd	nd	nd	nd	12,5	11,8	12,3
30 à 34 ans	13,5	11,4	12,4	11,6	11,8	nd	nd	nd	nd	nd	11,1	10,8	12,0
35 à 39 ans	8,5	6,3	6,6	5,4	5,9	nd	nd	nd	nd	nd	6,4	6,5	6,6
40 à 44 ans	3,5	2,6	1,9	1,1	1,6	nd	nd	nd	nd	nd	1,7	1,9	1,9
45 à 49 ans	0,6	0,4	0,3	0,1	0,1	nd	nd	nd	nd	nd	0,1	0,2	0,1
Ensemble	11,3	9,3	9,8	8,2	8,0	nd	nd	nd	nd	nd	6,3	6,1	6,5

Evolution du taux de fécondité par groupe d'âge

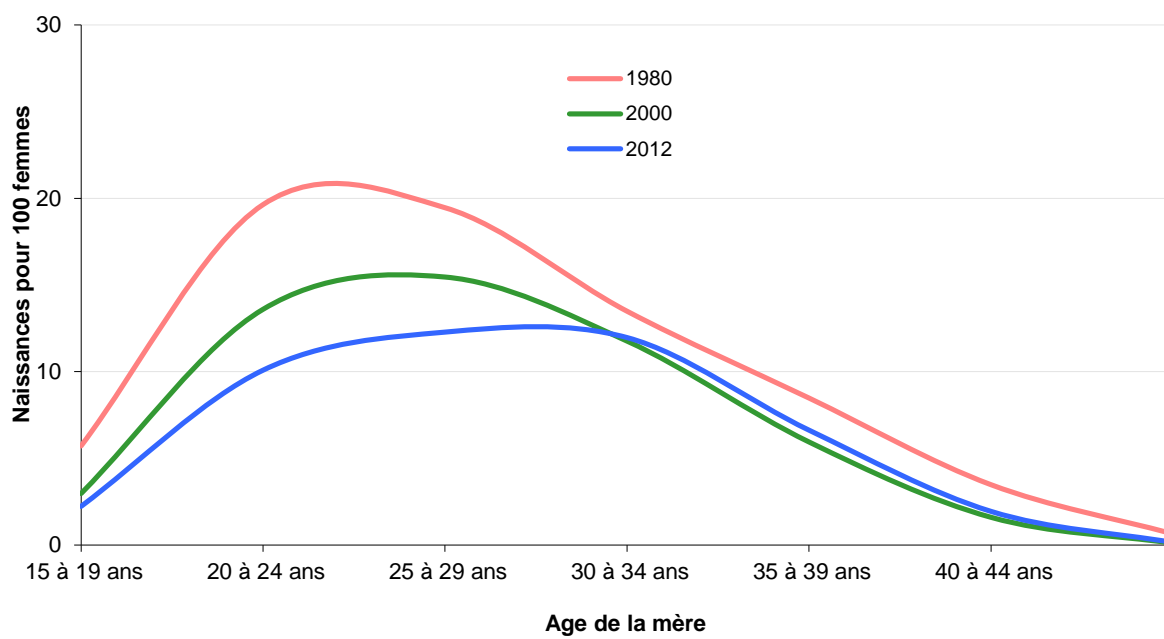

N17 - Indice conjoncturel de fécondité par province

Nombre d'enfants nés vivants pour 1000 femmes

Province de domicile de la mère													
	1981	1985	1990	1995	2000	2005	2006	2007	2008	2009	2010	2011	2012
Iles Loyauté	5,82	5,06	4,48	3,63	3,58	nd	nd	nd	nd	nd	2,81	2,69	2,89
Nord	5,49	4,22	4,10	3,01	2,98	nd	nd	nd	nd	nd	2,28	2,14	2,27
Sud	2,95	2,46	2,78	2,34	2,36	nd	nd	nd	nd	nd	2,11	2,10	2,23
N-Calédonie	3,64	3,00	3,18	2,59	2,59	nd	nd	nd	nd	nd	2,17	2,15	2,28

N17 - Indice conjoncturel de fécondité des femmes de la province des Iles Loyauté

Nombre d'enfants nés vivants pour 1000 femmes de chaque âge au 1er janvier

au 1er janvier	Age de la mère												
	1981	1985	1990	1995	2000	2005	2006	2007	2008	2009	2010	2011	2012
13						nd	nd	nd	nd	nd			
14	6			5		nd	nd	nd	nd	nd			
15	14	12	4		4	nd	nd	nd	nd	nd			
16	21	12	20	17	4	nd	nd	nd	nd	nd	10		5
17	55	75	73	71	21	nd	nd	nd	nd	nd	6	25	10
18	125	112	114	51	44	nd	nd	nd	nd	nd	48	18	39
19	190	186	147	122	88	nd	nd	nd	nd	nd	93	84	53
20	168	206	165	116	144	nd	nd	nd	nd	nd	167	81	84
21	352	183	234	185	271	nd	nd	nd	nd	nd	112	177	73
22	299	326	200	259	294	nd	nd	nd	nd	nd	196	121	208
23	327	256	238	219	408	nd	nd	nd	nd	nd	156	93	168
24	317	182	313	229	282	nd	nd	nd	nd	nd	231	165	183
25	326	328	266	207	202	nd	nd	nd	nd	nd	158	202	148
26	221	205	188	182	233	nd	nd	nd	nd	nd	90	107	155
27	281	340	217	205	200	nd	nd	nd	nd	nd	194	164	126
28	486	280	230	173	183	nd	nd	nd	nd	nd	137	179	130
29	272	221	245	241	166	nd	nd	nd	nd	nd	140	163	165
30	403	272	244	169	152	nd	nd	nd	nd	nd	101	140	136
31	270	96	237	140	136	nd	nd	nd	nd	nd	158	100	200
32	133	324	200	199	124	nd	nd	nd	nd	nd	100	184	128
33	224	198	244	186	73	nd	nd	nd	nd	nd	140	100	96
34	268	328	85	145	111	nd	nd	nd	nd	nd	116	117	169
35	139	176	173	110	102	nd	nd	nd	nd	nd	115	80	127
36	190	147	124	157	96	nd	nd	nd	nd	nd	45	88	63
37	229	107	229	61	101	nd	nd	nd	nd	nd	85	61	108
38	58	143	89	78	55	nd	nd	nd	nd	nd	32	54	83
39	170	101	121	32	24	nd	nd	nd	nd	nd	66	71	85
40	111	86	41	36	20	nd	nd	nd	nd	nd	41	44	56
41	67	65	13	9	27	nd	nd	nd	nd	nd	22	25	29
42	33		14	14	11	nd	nd	nd	nd	nd	26	44	41
43		57	19			nd	nd	nd	nd	nd	10		8
44	22	14		15		nd	nd	nd	nd	nd	8		9
45	31	22			9	nd	nd	nd	nd	nd			
46						nd	nd	nd	nd	nd			8
47	14					nd	nd	nd	nd	nd			
48						nd	nd	nd	nd	nd			
49						nd	nd	nd	nd	nd			
50						nd	nd	nd	nd	nd			
ICF	5 823	5 061	4 484	3 629	3 584						2 805	2 687	2 895

N17- Indice conjoncturel de fécondité des femmes de la province des Iles Loyauté

Nombre de femmes

au 1er janvier	Age de la mère												
	1981	1985	1990	1995	2000	2005	2006	2007	2008	2009	2010	2011	2012
13	160	183	235	247	259	nd	nd	nd	nd	nd	204	217	194
14	168	169	209	222	228	nd	nd	nd	nd	nd	200	199	217
15	145	169	228	186	279	nd	nd	nd	nd	nd	200	200	194
16	142	172	196	181	258	nd	nd	nd	nd	nd	204	200	200
17	164	160	193	184	234	nd	nd	nd	nd	nd	169	204	199
18	144	169	184	177	226	nd	nd	nd	nd	nd	168	169	204
19	121	145	170	172	182	nd	nd	nd	nd	nd	129	155	169
20	137	141	170	199	139	nd	nd	nd	nd	nd	102	124	143
21	125	164	171	178	133	nd	nd	nd	nd	nd	107	96	123
22	117	144	160	185	136	nd	nd	nd	nd	nd	107	107	96
23	101	121	168	183	130	nd	nd	nd	nd	nd	109	108	107
24	82	137	144	175	131	nd	nd	nd	nd	nd	108	109	109
25	95	125	139	174	168	nd	nd	nd	nd	nd	101	109	108
26	104	117	165	187	150	nd	nd	nd	nd	nd	122	103	110
27	114	100	143	156	180	nd	nd	nd	nd	nd	93	122	103
28	72	82	122	168	175	nd	nd	nd	nd	nd	102	95	123
29	92	95	139	133	175	nd	nd	nd	nd	nd	100	104	91
30	67	103	123	124	171	nd	nd	nd	nd	nd	109	100	103
31	74	114	114	164	184	nd	nd	nd	nd	nd	101	110	100
32	75	71	100	151	153	nd	nd	nd	nd	nd	130	103	109
33	76	91	82	129	165	nd	nd	nd	nd	nd	121	130	104
34	56	67	94	131	126	nd	nd	nd	nd	nd	112	120	130
35	79	74	104	109	118	nd	nd	nd	nd	nd	113	112	118
36	58	75	113	115	157	nd	nd	nd	nd	nd	132	113	112
37	48	75	70	99	148	nd	nd	nd	nd	nd	130	132	111
38	69	56	90	77	128	nd	nd	nd	nd	nd	125	130	132
39	53	79	66	94	125	nd	nd	nd	nd	nd	137	126	130
40	72	58	74	112	102	nd	nd	nd	nd	nd	123	137	125
41	45	46	75	115	111	nd	nd	nd	nd	nd	135	121	137
42	60	69	73	74	94	nd	nd	nd	nd	nd	114	136	121
43	51	53	54	93	73	nd	nd	nd	nd	nd	98	114	133
44	45	72	77	66	90	nd	nd	nd	nd	nd	120	98	113
45	64	45	57	73	110	nd	nd	nd	nd	nd	91	120	96
46	64	56	46	70	110	nd	nd	nd	nd	nd	95	92	120
47	69	49	68	77	71	nd	nd	nd	nd	nd	115	95	92
48	70	43	52	61	88	nd	nd	nd	nd	nd	99	115	95
49	50	64	71	77	61	nd	nd	nd	nd	nd	88	96	115
50	62	64	44	60	69	nd	nd	nd	nd	nd	83	86	96
Ensemble	3 390	3 817	4 583	5 178	5 637						4 696	4 807	4 882

N17 - Indice conjoncturel de fécondité des femmes de la province des Iles Loyauté

Nombre d'enfants nés vivants

au 1er janvier	Age de la mère												
	1981	1985	1990	1995	2000	2005	2006	2007	2008	2009	2010	2011	2012
13													
14	1			1			1						
15	2	2	1		1	1	2		2	1			
16	3	2	4	3	1	1	3		2	2	2		1
17	9	12	14	13	5		6	4	1	7	1	5	2
18	18	19	21	9	10	7	8	13	4	8	8	3	8
19	23	27	25	21	16	14	13	14	17	11	12	13	9
20	23	29	28	23	20	18	16	14	19	12	17	10	12
21	44	30	40	33	36	22	14	19	18	20	12	17	9
22	35	47	32	48	40	20	29	16	16	13	21	13	20
23	33	31	40	40	53	24	23	20	16	12	17	10	18
24	26	25	45	40	37	26	17	24	18	22	25	18	20
25	31	41	37	36	34	24	30	21	24	17	16	22	16
26	23	24	31	34	35	16	25	28	13	23	11	11	17
27	32	34	31	32	36	38	25	19	12	16	18	20	13
28	35	23	28	29	32	29	25	12	14	25	14	17	16
29	25	21	34	32	29	21	26	26	12	20	14	17	15
30	27	28	30	21	26	21	17	18	22	16	11	14	14
31	20	11	27	23	25	15	16	22	14	16	16	11	20
32	10	23	20	30	19	14	14	16	15	13	13	19	14
33	17	18	20	24	12	27	21	21	21	6	17	13	10
34	15	22	8	19	14	15	13	12	8	12	13	14	22
35	11	13	18	12	12	17	24	16	19	16	13	9	15
36	11	11	14	18	15	14	13	14	10	12	6	10	7
37	11	8	16	6	15	14	14	13	15	11	11	8	12
38	4	8	8	6	7	7	7	10	10	11	4	7	11
39	9	8	8	3	3	6	12	6	6	7	9	9	11
40	8	5	3	4	2	9	6	4	10	5	5	6	7
41	3	3	1	1	3	1	2	1	5	6	3	3	4
42	2		1	1	1	2	1	2		2	3	6	5
43		3	1			1	1		1	1	1		1
44	1	1		1							1		1
45	2	1			1		1	1	1				
46										1			1
47	1							1					
48													
49													
50													
Ensemble	515	530	586	563	540	424	425	387	345	344	314	305	331

N17 - Indice conjoncturel de fécondité des femmes de la province Nord

Nombre d'enfants nés vivants pour 1000 femmes de chaque âge au 1er janvier

au 1er janvier	Age de la mère												
	1981	1985	1990	1995	2000	2005	2006	2007	2008	2009	2010	2011	2012
13						nd	nd	nd	nd	nd			
14	3	3	2	3	3	nd	nd	nd	nd	nd			
15		13	15		5	nd	nd	nd	nd	nd	2		4
16	20	13	25	14	14	nd	nd	nd	nd	nd	5	11	
17	89	59	49	19	28	nd	nd	nd	nd	nd	14	14	19
18	125	110	117	76	53	nd	nd	nd	nd	nd	44	37	32
19	164	161	159	133	112	nd	nd	nd	nd	nd	60	69	71
20	226	164	219	138	111	nd	nd	nd	nd	nd	71	60	66
21	242	268	235	167	164	nd	nd	nd	nd	nd	106	89	76
22	297	228	233	164	176	nd	nd	nd	nd	nd	108	103	139
23	254	197	203	191	183	nd	nd	nd	nd	nd	127	112	115
24	310	271	205	175	176	nd	nd	nd	nd	nd	127	122	117
25	313	221	234	184	162	nd	nd	nd	nd	nd	133	136	123
26	332	225	259	176	160	nd	nd	nd	nd	nd	103	112	148
27	331	151	205	179	195	nd	nd	nd	nd	nd	129	117	112
28	247	178	167	182	164	nd	nd	nd	nd	nd	118	107	162
29	215	204	201	232	151	nd	nd	nd	nd	nd	122	124	124
30	197	140	195	114	149	nd	nd	nd	nd	nd	146	114	89
31	240	200	245	130	144	nd	nd	nd	nd	nd	94	124	122
32	181	176	128	117	121	nd	nd	nd	nd	nd	140	85	128
33	235	124	120	107	146	nd	nd	nd	nd	nd	100	84	91
34	200	151	165	138	102	nd	nd	nd	nd	nd	108	91	93
35	154	154	92	87	78	nd	nd	nd	nd	nd	124	72	67
36	187	84	118	78	85	nd	nd	nd	nd	nd	55	88	87
37	230	110	76	39	82	nd	nd	nd	nd	nd	57	34	59
38	110	103	89	28	34	nd	nd	nd	nd	nd	45	65	50
39	134	142	34	58	42	nd	nd	nd	nd	nd	59	45	47
40	34	80	88	15	40	nd	nd	nd	nd	nd	42	53	63
41	132	92	60	16	38	nd	nd	nd	nd	nd	24	15	27
42	79	78	55	16	27	nd	nd	nd	nd	nd	16	18	24
43	79	59	21	18	10	nd	nd	nd	nd	nd	3	19	3
44	29		38	6	11	nd	nd	nd	nd	nd		6	3
45	53	38	15	14	5	nd	nd	nd	nd	nd	4	10	
46			25		6	nd	nd	nd	nd	nd			
47	28	8	7			nd	nd	nd	nd	nd			
48	8					nd	nd	nd	nd	nd			
49	9	19				nd	nd	nd	nd	nd			4
50						nd	nd	nd	nd	nd			
ICF	5 487	4 224	4 098	3 012	2 978						2 283	2 136	2 266

N17- Indice conjoncturel de fécondité des femmes de la province Nord

Nombre de femmes

au 1er janvier	Age de la mère												
	1981	1985	1990	1995	2000	2005	2006	2007	2008	2009	2010	2011	2012
13	301	306	430	470	432	nd	nd	nd	nd	nd	447	466	429
14	289	339	423	386	394	nd	nd	nd	nd	nd	445	448	466
15	285	304	400	386	409	nd	nd	nd	nd	nd	465	446	448
16	306	312	432	366	429	nd	nd	nd	nd	nd	443	465	446
17	258	303	385	370	389	nd	nd	nd	nd	nd	437	444	465
18	264	290	308	369	412	nd	nd	nd	nd	nd	361	438	444
19	274	285	339	338	348	nd	nd	nd	nd	nd	419	363	438
20	266	305	302	378	359	nd	nd	nd	nd	nd	382	420	363
21	264	257	310	408	359	nd	nd	nd	nd	nd	378	382	420
22	232	263	301	373	347	nd	nd	nd	nd	nd	408	379	382
23	228	274	291	320	366	nd	nd	nd	nd	nd	409	409	381
24	210	266	288	372	335	nd	nd	nd	nd	nd	332	409	410
25	192	263	308	348	370	nd	nd	nd	nd	nd	332	332	407
26	202	231	259	346	399	nd	nd	nd	nd	nd	358	330	332
27	172	225	263	341	359	nd	nd	nd	nd	nd	348	358	329
28	170	208	276	329	317	nd	nd	nd	nd	nd	339	346	358
29	172	191	264	310	371	nd	nd	nd	nd	nd	369	338	347
30	147	200	262	334	348	nd	nd	nd	nd	nd	323	369	338
31	150	170	229	285	347	nd	nd	nd	nd	nd	352	323	368
32	155	170	219	283	338	nd	nd	nd	nd	nd	321	351	321
33	166	170	208	307	322	nd	nd	nd	nd	nd	360	321	352
34	150	146	188	269	305	nd	nd	nd	nd	nd	390	361	321
35	136	149	195	277	321	nd	nd	nd	nd	nd	354	391	360
36	139	155	170	244	283	nd	nd	nd	nd	nd	379	354	389
37	122	164	170	229	280	nd	nd	nd	nd	nd	385	378	354
38	155	146	168	213	294	nd	nd	nd	nd	nd	336	384	378
39	119	134	145	191	264	nd	nd	nd	nd	nd	338	333	383
40	148	138	147	197	272	nd	nd	nd	nd	nd	336	337	333
41	136	120	151	185	234	nd	nd	nd	nd	nd	339	337	337
42	126	153	164	184	224	nd	nd	nd	nd	nd	321	336	335
43	126	118	146	164	206	nd	nd	nd	nd	nd	314	320	335
44	140	146	132	156	185	nd	nd	nd	nd	nd	287	314	320
45	114	132	136	147	190	nd	nd	nd	nd	nd	276	287	315
46	123	125	118	163	180	nd	nd	nd	nd	nd	302	276	286
47	109	125	150	175	178	nd	nd	nd	nd	nd	255	301	276
48	132	137	118	141	156	nd	nd	nd	nd	nd	245	249	299
49	106	108	139	134	150	nd	nd	nd	nd	nd	261	243	249
50	103	119	127	131	141	nd	nd	nd	nd	nd	224	257	243
Ensemble	6 887	7 647	9 061	10 619	11 613						13 370	13 595	13 757

N17 - Indice conjoncturel de fécondité des femmes de la province Nord

Nombre d'enfants nés vivants

au 1er janvier	Age de la mère												
	1981	1985	1990	1995	2000	2005	2006	2007	2008	2009	2010	2011	2012
13													
14	1	1	1	1	1		1						
15		4	6		2					2	1		2
16	6	4	11	5	6	5		4	1	4	2	5	
17	23	18	19	7	11	3	5	6	5	5	6	6	9
18	33	32	36	28	22	6	10	9	9	16	16	16	14
19	45	46	54	45	39	18	20	24	20	21	25	25	31
20	60	50	66	52	40	25	26	26	24	33	27	25	24
21	64	69	73	68	59	44	31	37	39	43	40	34	32
22	69	60	70	61	61	50	46	31	35	36	44	39	53
23	58	54	59	61	67	39	45	39	28	53	52	46	44
24	65	72	59	65	59	49	50	39	33	30	42	50	48
25	60	58	72	64	60	35	48	29	34	40	44	45	50
26	67	52	67	61	64	49	48	44	44	41	37	37	49
27	57	34	54	61	70	38	42	40	38	31	45	42	37
28	42	37	46	60	52	47	45	34	38	45	40	37	58
29	37	39	53	72	56	45	41	42	35	33	45	42	43
30	29	28	51	38	52	41	53	34	37	31	47	42	30
31	36	34	56	37	50	40	31	34	44	26	33	40	45
32	28	30	28	33	41	34	41	39	37	30	45	30	41
33	39	21	25	33	47	27	38	45	19	41	36	27	32
34	30	22	31	37	31	33	26	38	23	34	42	33	30
35	21	23	18	24	25	31	25	23	23	30	44	28	24
36	26	13	20	19	24	16	21	19	23	24	21	31	34
37	28	18	13	9	23	18	20	18	8	14	22	13	21
38	17	15	15	6	10	6	9	14	8	22	15	25	19
39	16	19	5	11	11	11	11	10	12	18	20	15	18
40	5	11	13	3	11	6	8	9	12	12	14	18	21
41	18	11	9	3	9	10	4	8	6	12	8	5	9
42	10	12	9	3	6	3	6	5	4	1	5	6	8
43	10	7	3	3	2	3	3		4	2	1	6	1
44	4		5	1	2	3	2	1				2	1
45	6	5	2	2	1		4		1	1	1	3	
46			3		1	1			2	1			
47	3	1	1										
48	1												
49	1	2											1
50													
Ensemble	1 015	902	1 053	973	1 015	736	760	701	646	732	820	773	829

N17 - Indice conjoncturel de fécondité des femmes de la province Sud

Nombre d'enfants nés vivants pour 1000 femmes de chaque âge au 1er janvier

au 1er janvier	Age de la mère												
	1981	1985	1990	1995	2000	2005	2006	2007	2008	2009	2010	2011	2012
13	1					nd	nd	nd	nd	nd			
14	3			1		nd	nd	nd	nd	nd			
15	8	3	3	3	1	nd	nd	nd	nd	nd	1	2	2
16	13	6	11	7	4	nd	nd	nd	nd	nd	7	3	5
17	38	28	38	18	23	nd	nd	nd	nd	nd	11	9	17
18	75	54	63	41	36	nd	nd	nd	nd	nd	23	26	25
19	110	107	85	59	68	nd	nd	nd	nd	nd	67	40	62
20	144	122	122	84	83	nd	nd	nd	nd	nd	76	79	62
21	189	133	143	90	123	nd	nd	nd	nd	nd	86	85	134
22	191	158	150	110	101	nd	nd	nd	nd	nd	79	118	110
23	189	163	206	135	119	nd	nd	nd	nd	nd	114	100	128
24	166	146	192	130	137	nd	nd	nd	nd	nd	105	117	88
25	171	172	166	147	154	nd	nd	nd	nd	nd	117	104	115
26	193	159	200	184	137	nd	nd	nd	nd	nd	134	106	104
27	175	145	186	134	136	nd	nd	nd	nd	nd	109	122	111
28	149	128	167	177	157	nd	nd	nd	nd	nd	120	109	134
29	132	141	151	155	138	nd	nd	nd	nd	nd	132	111	120
30	139	122	139	126	130	nd	nd	nd	nd	nd	130	111	120
31	114	109	126	120	131	nd	nd	nd	nd	nd	118	125	127
32	102	80	115	113	103	nd	nd	nd	nd	nd	106	98	122
33	95	104	90	111	128	nd	nd	nd	nd	nd	89	114	115
34	94	52	84	82	93	nd	nd	nd	nd	nd	94	95	113
35	100	75	73	76	72	nd	nd	nd	nd	nd	93	88	96
36	78	53	67	70	76	nd	nd	nd	nd	nd	70	80	72
37	74	35	50	47	51	nd	nd	nd	nd	nd	52	60	70
38	33	35	48	27	52	nd	nd	nd	nd	nd	52	55	55
39	42	35	38	39	32	nd	nd	nd	nd	nd	43	46	37
40	28	32	19	20	22	nd	nd	nd	nd	nd	29	35	34
41	37	23	14	11	21	nd	nd	nd	nd	nd	27	19	24
42	31	10	11	7	16	nd	nd	nd	nd	nd	13	14	16
43	20	14	8	9	10	nd	nd	nd	nd	nd	7	12	7
44	6	3	10		3	nd	nd	nd	nd	nd	2	3	5
45	5	2	3	1	3	nd	nd	nd	nd	nd	1	4	3
46	5	2	2	3		nd	nd	nd	nd	nd	1	3	3
47		9	2			nd	nd	nd	nd	nd			
48						nd	nd	nd	nd	nd		1	
49			2			nd	nd	nd	nd	nd			
50						nd	nd	nd	nd	nd			2
ICF	2 951	2 456	2 784	2 338	2 361						2 109	2 095	2 235

N17- Indice conjoncturel de fécondité des femmes de la province Sud

Nombre de femmes

au 1er janvier	Age de la mère												
	1981	1985	1990	1995	2000	2005	2006	2007	2008	2009	2010	2011	2012
13	1 029	1 247	1 065	1 141	1 279	nd	nd	nd	nd	nd	1 537	1 542	1 587
14	968	1 214	1 203	1 154	1 198	nd	nd	nd	nd	nd	1 464	1 558	1 551
15	958	1 144	1 267	1 178	1 174	nd	nd	nd	nd	nd	1 467	1 479	1 580
16	1 029	1 036	1 279	1 178	1 120	nd	nd	nd	nd	nd	1 397	1 508	1 493
17	1 042	1 038	1 315	1 187	1 132	nd	nd	nd	nd	nd	1 412	1 410	1 530
18	957	970	1 250	1 209	1 176	nd	nd	nd	nd	nd	1 567	1 422	1 422
19	965	957	1 221	1 216	1 205	nd	nd	nd	nd	nd	1 487	1 594	1 431
20	1 005	1 029	1 146	1 292	1 261	nd	nd	nd	nd	nd	1 510	1 305	1 617
21	949	1 039	1 045	1 238	1 249	nd	nd	nd	nd	nd	1 339	1 386	1 116
22	918	957	1 046	1 284	1 279	nd	nd	nd	nd	nd	1 432	1 216	1 247
23	936	963	980	1 209	1 289	nd	nd	nd	nd	nd	1 384	1 493	1 074
24	874	1 001	964	1 251	1 302	nd	nd	nd	nd	nd	1 415	1 454	1 550
25	855	949	1 034	1 251	1 361	nd	nd	nd	nd	nd	1 299	1 495	1 519
26	814	917	1 045	1 148	1 342	nd	nd	nd	nd	nd	1 316	1 359	1 552
27	795	932	964	1 215	1 370	nd	nd	nd	nd	nd	1 409	1 373	1 408
28	796	870	964	1 161	1 303	nd	nd	nd	nd	nd	1 481	1 472	1 414
29	757	852	1 000	1 129	1 309	nd	nd	nd	nd	nd	1 483	1 553	1 528
30	792	810	954	1 179	1 341	nd	nd	nd	nd	nd	1 388	1 506	1 604
31	744	791	916	1 188	1 233	nd	nd	nd	nd	nd	1 520	1 429	1 547
32	705	796	931	1 088	1 303	nd	nd	nd	nd	nd	1 442	1 566	1 469
33	746	753	871	1 051	1 226	nd	nd	nd	nd	nd	1 408	1 388	1 601
34	744	790	854	1 073	1 209	nd	nd	nd	nd	nd	1 365	1 403	1 375
35	612	738	812	1 030	1 255	nd	nd	nd	nd	nd	1 453	1 343	1 402
36	590	701	789	995	1 231	nd	nd	nd	nd	nd	1 575	1 467	1 342
37	570	743	794	942	1 137	nd	nd	nd	nd	nd	1 571	1 600	1 484
38	602	741	754	974	1 112	nd	nd	nd	nd	nd	1 551	1 588	1 612
39	595	608	785	893	1 116	nd	nd	nd	nd	nd	1 535	1 557	1 607
40	640	588	728	855	1 075	nd	nd	nd	nd	nd	1 536	1 544	1 570
41	570	567	704	811	1 043	nd	nd	nd	nd	nd	1 553	1 543	1 564
42	515	598	739	821	975	nd	nd	nd	nd	nd	1 378	1 558	1 562
43	453	589	739	791	1 007	nd	nd	nd	nd	nd	1 440	1 395	1 575
44	476	633	603	810	929	nd	nd	nd	nd	nd	1 365	1 444	1 408
45	378	563	584	744	888	nd	nd	nd	nd	nd	1 335	1 365	1 459
46	409	510	564	759	832	nd	nd	nd	nd	nd	1 359	1 347	1 380
47	392	447	588	758	846	nd	nd	nd	nd	nd	1 294	1 365	1 354
48	363	470	583	756	805	nd	nd	nd	nd	nd	1 198	1 301	1 368
49	351	371	619	625	841	nd	nd	nd	nd	nd	1 182	1 203	1 311
50	377	402	556	615	776	nd	nd	nd	nd	nd	1 175	1 174	1 208
Ensemble	27 271	30 324	34 255	39 199	43 529						54 022	54 705	55 421

N17 - Indice conjoncturel de fécondité des femmes de la province Sud

Nombre d'enfants nés vivants

au 1er janvier	Age de la mère												
	1981	1985	1990	1995	2000	2005	2006	2007	2008	2009	2010	2011	2012
13	1												
14	3			1		1		3		1			
15	8	3	4	4	1	2	4	4	3	4	1	3	3
16	13	6	14	8	4	4	9	7	8	8	10	4	8
17	40	29	50	21	26	28	21	16	25	14	16	12	26
18	72	52	79	50	42	46	40	37	46	55	36	37	35
19	106	102	104	72	82	80	71	72	71	74	100	64	89
20	145	126	140	109	105	96	93	105	84	105	115	103	100
21	179	138	149	111	154	120	120	122	126	136	115	118	150
22	175	151	157	141	129	121	116	119	140	131	113	144	137
23	177	157	202	163	154	154	142	138	145	155	158	150	138
24	145	146	185	163	178	138	136	150	157	134	148	170	137
25	146	163	172	184	210	135	180	161	175	141	152	156	174
26	157	146	209	211	184	154	171	138	162	161	176	144	161
27	139	135	179	163	187	164	175	178	182	151	154	167	156
28	119	111	161	206	204	172	193	198	165	179	178	161	189
29	100	120	151	175	180	155	169	176	177	171	196	173	183
30	110	99	133	148	175	163	186	156	162	179	181	167	192
31	85	86	115	143	162	154	161	163	165	182	179	179	196
32	72	64	107	123	134	161	175	165	160	131	153	153	179
33	71	78	78	117	157	148	163	167	152	145	125	158	184
34	70	41	72	88	112	130	140	136	141	141	128	133	156
35	61	55	59	78	90	116	131	133	133	125	135	118	134
36	46	37	53	70	93	104	92	91	104	140	111	118	96
37	42	26	40	44	58	90	90	91	93	99	81	96	104
38	20	26	36	26	58	56	67	76	64	67	80	88	88
39	25	21	30	35	36	46	60	72	62	53	66	71	59
40	18	19	14	17	24	40	52	43	42	44	44	54	53
41	21	13	10	9	22	33	22	33	27	39	42	30	37
42	16	6	8	6	16	21	18	13	16	24	18	22	25
43	9	8	6	7	10	7	9	9	13	11	10	17	11
44	3	2	6		3	4	4	5	6	7	3	5	7
45	2	1	2	1	3	2	2	2	3		2	5	5
46	2	1	1	2				1	1	2	2	4	4
47		4	1			1		1					
48										1		1	
49			1					1	1				
50							1			1			2
Ebnsemble	2 398	2 172	2 728	2 696	2 993	2 846	3 013	2 982	3 011	3 011	3 028	3 025	3 218

DECES

- D1 Décès par sexe et groupe d'âge
- D2 Décès d'enfants de moins d'un an par sexe et durée de vie
- D3 Evolution de la mortalité infantile et de ses diverses composantes
- D4 Décès par lieu
- D5 Décès par sexe et nationalité
- D6 Décès par statut civil , mois et année
- D7 Personnes devenues veuves par sexe et groupe d'âge
- D8 Décès par sexe, groupe d'âge et état matrimonial
- D9 Décès par sexe et catégorie socioprofessionnelle
- D10 Décès par province et commune d'enregistrement
- D11 Décès par province et commune de domicile
- D12 Décès d'enfants de moins d'un an par province de domicile de la mère et durée de vie
- D13 Taux de mortalité par sexe et groupe d'âge
- D14 Espérance de vie par sexe et âge
- D15 Espérance de vie à la naissance par sexe et province
- D16 Tables de mortalité abrégée

D1 - Décès par sexe et groupe d'âge

Hommes

Groupe d'âge du défunt													
	1980	1985	1990	1995	2000	2005	2006	2007	2008	2009	2010	2011	2012
moins d'un an	66	34	29	13	11	17	9	15	15	14	9	12	9
1 à 4 ans	18	19	13	8	4	3	5	9	9	3	1	4	4
5 à 9 ans	3	4	4	3	7	2	1	4	4	1	8		4
10 à 14 ans	5	3	4	2	4	2	2	6	1	6	1	4	5
15 à 19 ans	18	18	13	7	9	13	16	15	11	16	11	13	26
20 à 24 ans	13	21	17	24	20	30	21	23	19	19	17	27	26
25 à 29 ans	11	13	17	22	18	22	18	16	11	23	23	15	22
30 à 34 ans	16	12	17	15	17	17	14	20	22	22	14	12	13
35 à 39 ans	18	20	16	21	20	15	15	17	15	20	32	24	17
40 à 44 ans	23	22	25	24	20	29	32	26	33	31	25	33	33
45 à 49 ans	35	28	27	35	42	23	35	47	35	34	33	34	38
50 à 54 ans	53	39	34	40	44	50	38	40	36	50	46	46	34
55 à 59 ans	51	55	40	67	54	60	55	59	59	56	49	45	46
60 à 64 ans	63	45	47	63	59	58	69	72	76	78	86	94	71
65 à 69 ans	70	50	61	55	73	67	62	87	72	91	74	83	89
70 à 74 ans	63	64	43	69	69	79	91	73	74	68	79	86	86
75 à 79 ans	48	44	66	53	69	72	81	87	74	67	67	88	89
80 à 84 ans	25	30	34	68	50	49	56	61	65	71	60	82	75
85 à 89 ans	8	9	19	27	45	32	35	47	39	43	43	47	55
90 à 94 ans	4	4	6	15	14	26	14	20	16	20	17	11	25
95 ans et +	1	3	2	4	7	4	8	5	5	8	6	11	10
Ensemble	612	537	534	635	656	670	677	749	691	741	701	771	777
Age moyen		51,8	54,4	59,0	60,1	59,4	61,0	60,1	60,4	60,4	60,4	62,0	61,8

Femmes

Groupe d'âge du défunt													
	1980	1985	1990	1995	2000	2005	2006	2007	2008	2009	2010	2011	2012
moins d'un an	33	19	18	20	10	8	14	10	5	9	10	8	8
1 à 4 ans	21	8	12	6	9	4	3	2	4	5	2	2	1
5 à 9 ans	8	3	4	1	1	5	1	1		3	1		1
10 à 14 ans	7	3	3	2	4	3	4	2	1	4		1	1
15 à 19 ans	10	10	7	3	5	6	2	6	6	3	3	3	5
20 à 24 ans	5	5	8	5	3	6	8	2	3	7	6	9	2
25 à 29 ans	6	10	6	4	7	4	6	4	3	5	9	5	4
30 à 34 ans	6	1	11	5	10	9	2	9	10	8	6	6	3
35 à 39 ans	13	12	10	6	13	11	7	9	11	12	10	9	14
40 à 44 ans	11	11	13	17	9	14	11	12	10	17	9	17	10
45 à 49 ans	10	9	17	16	20	22	18	17	17	25	13	32	20
50 à 54 ans	24	26	16	15	17	12	24	21	26	20	31	30	32
55 à 59 ans	33	20	26	21	21	24	25	19	36	29	19	36	27
60 à 64 ans	27	22	32	28	36	38	35	25	28	44	28	37	38
65 à 69 ans	40	31	31	39	37	47	39	33	50	47	40	42	35
70 à 74 ans	43	35	45	38	43	49	34	54	45	53	51	56	63
75 à 79 ans	41	45	50	40	44	68	64	59	51	61	64	60	76
80 à 84 ans	27	49	39	50	61	45	52	59	64	55	72	69	78
85 à 89 ans	18	26	31	45	39	51	38	57	56	56	54	62	63
90 à 94 ans	10	5	10	20	25	32	30	32	38	39	35	42	41
95 ans et +	3	4	5	4	7	14	19	25	14	18	27	23	23
Ensemble	396	354	394	385	421	472	436	458	478	520	490	549	545
Age moyen		59,2	59,3	63,8	64,6	66,7	66,7	69,3	68,7	66,9	69,8	68,7	70,4

D1 - Décès par sexe et groupe d'âge

Ensemble

Groupe d'âge du défunt													
	1980	1985	1990	1995	2000	2005	2006	2007	2008	2009	2010	2011	2012
moins d'un an	99	53	47	33	21	25	23	25	20	23	19	20	17
1 à 4 ans	39	27	25	14	13	7	8	11	13	8	3	6	5
5 à 9 ans	11	7	8	4	8	7	2	5	4	4	9		5
10 à 14 ans	12	6	7	4	8	5	6	8	2	10	1	5	6
15 à 19 ans	28	28	20	10	14	19	18	21	17	19	14	16	31
20 à 24 ans	18	26	25	29	23	36	29	25	22	26	23	36	28
25 à 29 ans	17	23	23	26	25	26	24	20	14	28	32	20	26
30 à 34 ans	22	13	28	20	27	26	16	29	32	30	20	18	16
35 à 39 ans	31	32	26	27	33	26	22	26	26	32	42	33	31
40 à 44 ans	34	33	38	41	29	43	43	38	43	48	34	50	43
45 à 49 ans	45	37	44	51	62	45	53	64	52	59	46	66	58
50 à 54 ans	77	65	50	55	61	62	62	61	62	70	77	76	66
55 à 59 ans	84	75	66	88	75	84	80	78	95	85	68	81	73
60 à 64 ans	90	67	79	91	95	96	104	97	104	122	114	131	109
65 à 69 ans	110	81	92	94	110	114	101	120	122	138	114	125	124
70 à 74 ans	106	99	88	107	112	128	125	127	119	121	130	142	149
75 à 79 ans	89	89	116	93	113	140	145	146	125	128	131	148	165
80 à 84 ans	52	79	73	118	111	94	108	120	129	126	132	151	153
85 à 89 ans	26	35	50	72	84	83	73	104	95	99	97	109	118
90 à 94 ans	14	9	16	35	39	58	44	52	54	59	52	53	66
95 ans et +	4	7	7	8	14	18	27	30	19	26	33	34	33
Ensemble	1 008	891	928	1 020	1 077	1 142	1 113	1 207	1 169	1 261	1 191	1 320	1 322
Age moyen		54,7	56,5	60,8	61,9	62,4	63,2	63,6	63,8	63,1	64,4	64,8	65,3

Décès en 2012 par sexe et groupe d'âge

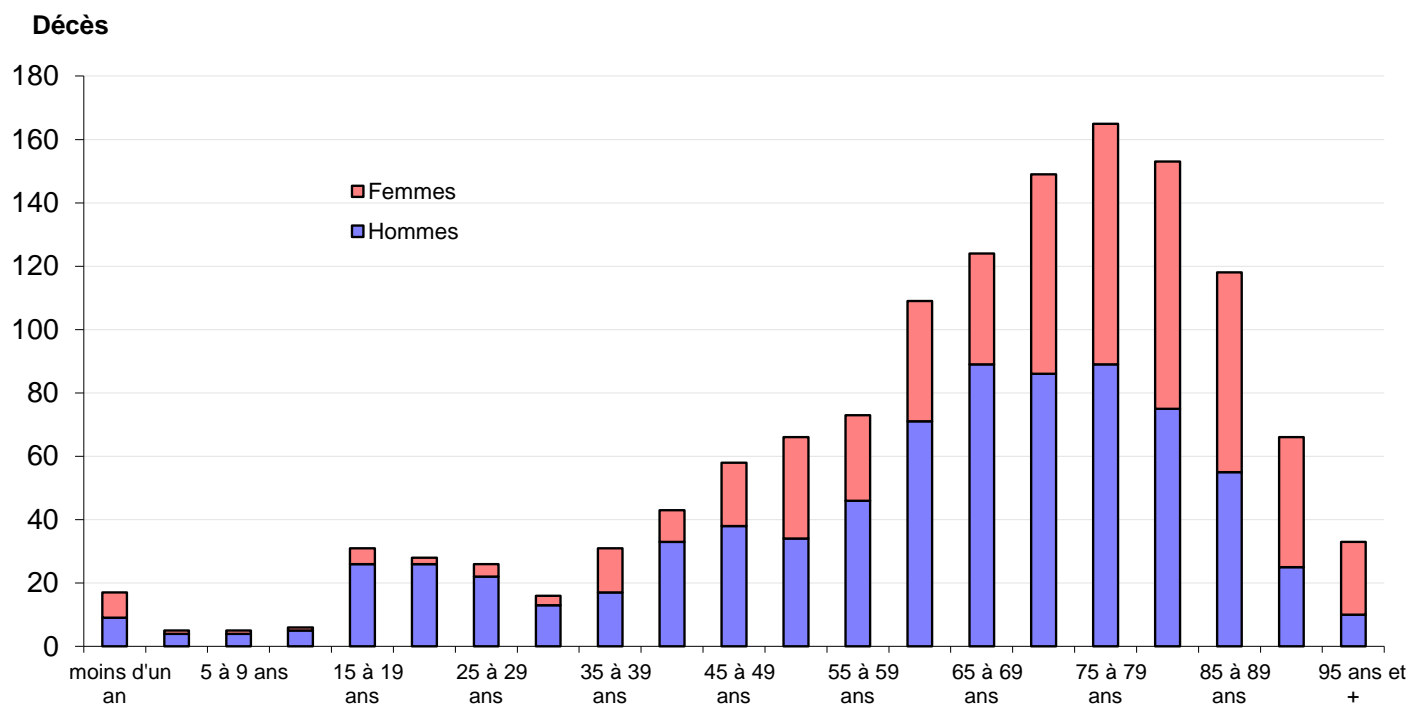

Source : Etat Civil - ISEE

D2 - Décès d'enfants de moins d'un an par sexe et durée de vie

Homme

Durée de vie													
	1980	1985	1990	1995	2000	2005	2006	2007	2008	2009	2010	2011	2012
1ère semaine	25	7	12	6	4	5	4	9	6	6	5	4	2
de 2 à 4 sem.	10	1	2	2	1	2		2	3	2	2	4	2
de 2 à 3 mois	9	4	3	2	4	4		2	4		1	2	1
de 4 à 6 mois	9	11	7	2	2	1	1	2	1	3	1		2
de 7 à 12 mois	13	11	5	1		5	4		1	3		2	2
Ensemble	66	34	29	13	11	17	9	15	15	14	9	12	9

Femme

Durée de vie													
	1980	1985	1990	1995	2000	2005	2006	2007	2008	2009	2010	2011	2012
1ère semaine	12	6	6	6	4	2	5	2	1	3	3	2	2
de 2 à 4 sem.	4	4	2	5	2	1		4	1	1	3	2	2
de 2 à 3 mois	6	2	1	3	2	3	4		2	2	1	2	
de 4 à 6 mois	5	4	5	4	1	1	3			2	1	1	2
de 7 à 12 mois	6	3	4	2	1	1	2	4	1	1	2	1	2
Ensemble	33	19	18	20	10	8	14	10	5	9	10	8	8

Ensemble

Durée de vie													
	1980	1985	1990	1995	2000	2005	2006	2007	2008	2009	2010	2011	2012
1ère semaine	37	13	18	12	8	7	9	11	7	9	8	6	4
de 2 à 4 sem.	14	5	4	7	3	3		6	4	3	5	6	4
de 2 à 3 mois	15	6	4	5	6	7	4	2	6	2	2	4	1
de 4 à 6 mois	14	15	12	6	3	2	4	2	1	5	2	1	4
de 7 à 12 mois	19	14	9	3	1	6	6	4	2	4	2	3	4
Ensemble	99	53	47	33	21	25	23	25	20	23	19	20	17

Décès d'enfants de moins d'un an par durée de vie

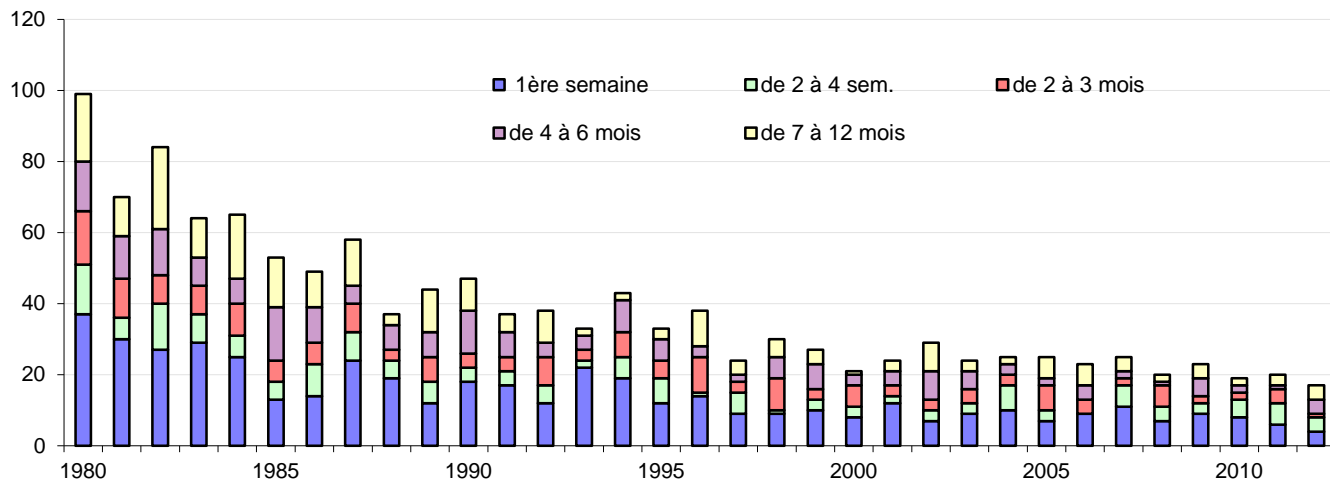

D2 - Décès d'enfants de moins d'un an par sexe et durée de vie

Homme

Durée de vie													
	1980	1985	1990	1995	2000	2005	2006	2007	2008	2009	2010	2011	2012
0 jour	4	3	5	1		1	1	4	3	3	3	2	1
1 jour	4	3	1	2	3	3		2		1	1	1	1
2 jours	5		1				1		1				
3 jours	2	1	1	2		1			1	1		1	
4 jours	5		2		1		1		1				
5 jours			1					2		1	1		
6 jours	5		1	1			1	1					
1ère semaine	25	7	12	6	4	5	4	9	6	6	5	4	2
7 à 13 jours		1		2		2		1	2		2	2	2
14 à 20 jours	2				1				1	1		2	
21 à 27 jours	8		2					1		1			
de 2 à 4 sem.	10	1	2	2	1	2		2	3	2	2	4	2
28 à 60 jours	4	2		1	3	1		1	3			2	1
61 à 90 jours	5	2	3	1	1	3		1	1		1		
de 2 à 3 mois	9	4	3	2	4	4		2	4		1	2	1
91 à 120 jours	4	8	3		1	1		1		3			
121 à 150 jours	2	3	1		1			1			1		1
151 à 180 jours	3		3	2			1		1				1
de 4 à 6 mois	9	11	7	2	2	1	1	2	1	3	1		2
181 à 210 jours	5	5					1						
211 à 240 jours	1	1	1			3	1					1	
241 à 270 jours	2	1	2				1		1	1		1	2
271 à 301 jours	3	1	1	1		1				1			
302 à 332 jours	2	1				1	1			1			
333 à 365 jours		2	1										
de 7 à 12 mois	13	11	5	1		5	4		1	3		2	2
Ensemble	66	34	29	13	11	17	9	15	15	14	9	12	9

D2 - Décès d'enfants de moins d'un an par sexe et durée de vie

Femme

Durée de vie													
	1980	1985	1990	1995	2000	2005	2006	2007	2008	2009	2010	2011	2012
0 jour	5	6	2	3	4	2	2		1	1	2	1	
1 jour	2		3	1			2			1		1	1
2 jours	1			1									1
3 jours				1			1	1					
4 jours	1							1			1		
5 jours										1			
6 jours	3		1										
1ère semaine	12	6	6	6	4	2	5	2	1	3	3	2	2
7 à 13 jours		3	1	3	2	1		2		1	3		1
14 à 20 jours		1		1				2	1			2	1
21 à 27 jours	4		1	1									
de 2 à 4 sem.	4	4	2	5	2	1		4	1	1	3	2	2
28 à 60 jours	2			1	1	2	1		2	2	1	2	
61 à 90 jours	4	2	1	2	1	1	3						
de 2 à 3 mois	6	2	1	3	2	3	4		2	2	1	2	
91 à 120 jours	2	1		2	1	1			1	1	1		1
121 à 150 jours	1	2	3				1		1	1			1
151 à 180 jours	2	1	2	2			2					1	
de 4 à 6 mois	5	4	5	4	1	1	3		2	2	1	1	2
181 à 210 jours			1	1			1				1		
211 à 240 jours	1	2	1	1	1		1	1		1			1
241 à 270 jours	2	1	1					1				1	
271 à 301 jours	1		1					2			1		
302 à 332 jours	2					1			1				
333 à 365 jours													1
de 7 à 12 mois	6	3	4	2	1	1	2	4	1	1	2	1	2
Ensemble	33	19	18	20	10	8	14	10	7	9	10	8	8

D2 - Décès d'enfants de moins d'un an par sexe et durée de vie

Ensemble

Durée de vie	Ensemble												
	1980	1985	1990	1995	2000	2005	2006	2007	2008	2009	2010	2011	2012
0 jour	9	9	7	4	4	3	3	4	4	4	5	3	1
1 jour	6	3	4	3	3	3	2	2		2	1	2	2
2 jours	6		1	1			1		1				1
3 jours	2	1	1	3		1	1	1	1	1		1	
4 jours	6		2		1		1	1	1		1		
5 jours			1					2		2	1		
6 jours	8		2	1			1	1					
1ère semaine	37	13	18	12	8	7	9	11	7	9	8	6	4
7 à 13 jours		4	1	5	2	3		3	2	1	5	2	3
14 à 20 jours	2	1		1	1			2	2	1		4	1
21 à 27 jours	12		3	1				1		1			
de 2 à 4 sem.	14	5	4	7	3	3		6	4	3	5	6	4
28 à 60 jours	6	2		2	4	3	1	1	5	2	1	4	1
61 à 90 jours	9	4	4	3	2	4	3	1	1		1		
de 2 à 3 mois	15	6	4	5	6	7	4	2	6	2	2	4	1
91 à 120 jours	6	9	3	2	2	2		1	1	4	1		1
121 à 150 jours	3	5	4		1		1	1	1	1	1		2
151 à 180 jours	5	1	5	4			3		1			1	1
de 4 à 6 mois	14	15	12	6	3	2	4	2	3	5	2	1	4
181 à 210 jours	5	5	1	1			2				1		
211 à 240 jours	2	3	2	1	1	3	2	1		1		1	1
241 à 270 jours	4	2	3				1	1	1	1		2	2
271 à 301 jours	4	1	2	1		1		2		1	1		
302 à 332 jours	4	1				2	1		1	1			
333 à 365 jours		2	1										1
de 7 à 12 mois	19	14	9	3	1	6	6	4	2	4	2	3	4
Ensemble	99	53	47	33	21	25	23	25	22	23	19	20	17

Source : Etat Civil - ISEE

D3 - Evolution de la mortalité infantile et de ses diverses composantes

Homme

Taux de mortalité	Année													
	1980	1985	1990	1995	2000	2005*	2006	2007	2008	2009	2010	2011	2012	
INFANTILE	35,1	17,9	12,6	5,9	4,7	8,1	4,1	7,1	7,2	6,4	4,1	6,4	4,1	
NEO-NATALE PRECOCE	13,3	3,7	5,2	2,7	1,7	2,4	1,8	4,3	2,9	2,8	2,3	2,8	2,3	
NEO-NATALE	18,6	4,2	6,1	3,7	2,1	3,4	1,8	5,2	4,3	3,7	3,2	3,7	3,2	
POST-NEO-NATALE	16,5	13,7	6,5	2,3	2,6	4,8	2,3	1,9	2,9	2,8	0,9	2,8	0,9	
PERI-NATALE	32,3	10,5	14,2	15,8	11,0	17,0	14,0	13,2	13,8	17,2	19,4	17,2	19,4	
FOETO-INFANTILE	53,6	24,6	21,6	18,9	14,0	22,7	16,3	16,0	18,1	20,8	21,2	20,8	21,2	
TAUX DE MORTINATALITE	19,3	6,8	9,1	13,1	9,3	14,6	12,2	8,9	11,0	14,5	17,1	14,5	17,1	

Femme

Taux de mortalité	Année													
	1980	1985	1990	1995	2000	2005*	2006	2007	2008	2009	2010	2011	2012	
INFANTILE	18,5	11,0	8,6	9,7	4,5	4,1	6,9	5,0	2,6	4,7	5,0	4,7	5,0	
NEO-NATALE PRECOCE	6,7	3,5	2,9	2,9	1,8	1,0	2,5	1,0	0,5	1,6	1,5	1,6	1,5	
NEO-NATALE	9,0	5,8	3,8	5,4	2,7	1,5	2,5	3,0	1,0	2,1	3,0	2,1	3,0	
POST-NEO-NATALE	9,5	5,2	4,8	4,4	1,8	2,5	4,4	2,0	1,5	2,6	2,0	2,6	2,0	
PERI-NATALE	31,1	14,4	12,4	9,2	6,7	13,1	10,7	13,9	17,7	15,8	10,4	15,8	10,4	
FOETO-INFANTILE	42,6	21,8	18,1	16,0	9,4	16,1	15,1	17,9	19,8	18,9	13,9	18,9	13,9	
TAUX DE MORTINATALITE	24,6	10,9	9,5	6,3	4,9	12,1	8,3	12,9	17,2	14,3	8,9	14,3	8,9	

Ensemble

Taux de mortalité	Année													
	1980	1985	1990	1995	2000	2005*	2006	2007	2008	2009	2010	2011	2012	
INFANTILE	27,0	14,6	10,7	7,8	4,6	6,2	5,4	6,1	5,0	5,6	4,5	5,6	4,5	
NEO-NATALE PRECOCE	10,1	3,6	4,1	2,8	1,8	1,7	2,1	2,7	1,7	2,2	1,9	2,2	1,9	
NEO-NATALE	13,9	5,0	5,0	4,5	2,4	2,5	2,1	4,2	2,7	2,9	3,1	2,9	3,1	
POST-NEO-NATALE	13,1	9,7	5,7	3,3	2,2	3,7	3,3	2,0	2,2	2,7	1,4	2,7	1,4	
PERI-NATALE	31,7	12,3	13,4	12,6	8,9	15,1	12,4	13,5	15,7	16,6	15,1	16,6	15,1	
FOETO-INFANTILE	48,3	23,3	19,9	17,5	11,7	19,5	15,7	16,9	18,9	19,9	17,7	19,9	17,7	
TAUX DE MORTINATALITE	21,9	8,8	9,3	9,8	7,2	13,4	10,3	10,9	14,0	14,4	13,2	14,4	13,2	

* La forte évolution du nombre d'enfants sans vie est liée à un changement législatif. Depuis 2005, un acte d'enfant sans vie correspond au terme de 22 semaines d'aménorrhée ou à un poids de 500 grammes. Ces critères se substituent au délai de 180 jours de gestation prévu auparavant dans l'état civil

Principaux indicateurs de la mortalité infantile en Nouvelle-Calédonie

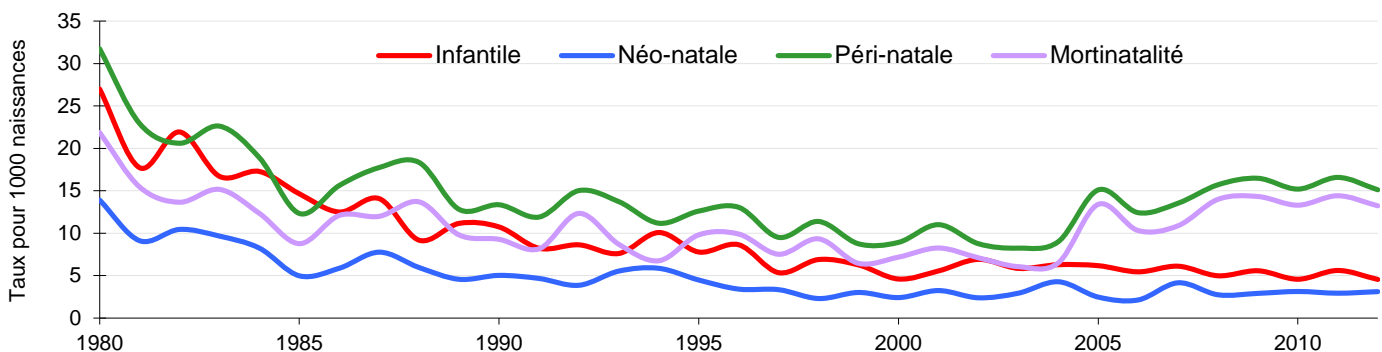

D4 - Décès par lieu

Lieu du décès	Année du décès												
	1980	1985	1990	1995	2000	2005	2006	2007	2008	2009	2010	2011	2012
Domicile	365	303	367	375	386	355	381	412	402	394	387	431	438
Hôpital	411	429	417	431	489	524	485	529	520	585	515	642	619
Clinique	134	76	48	80	75	111	118	93	95	101	115	91	107
Maison retraite	30	25	17	40	26	45	37	65	49	81	55	71	51
Lieu public	32	31	53	65	66	63	56	63	60	63	78	46	72
Autres lieux	36	27	26	29	35	44	36	45	43	37	41	39	35
Ensemble	1 008	891	928	1 020	1 077	1 142	1 113	1 207	1 169	1 261	1 191	1 320	1 322

Répartition en pourcentage

Lieu du décès	Année du décès												
	1980	1985	1990	1995	2000	2005	2006	2007	2008	2009	2010	2011	2012
Domicile	36,2	34,0	39,5	36,8	35,8	31,1	34,2	34,1	34,4	31,2	32,5	32,7	33,1
Hôpital	40,8	48,1	44,9	42,3	45,4	45,9	43,6	43,8	44,5	46,4	43,2	48,6	46,8
Clinique	13,3	8,5	5,2	7,8	7,0	9,7	10,6	7,7	8,1	8,0	9,7	6,9	8,1
Maison retraite	3,0	2,8	1,8	3,9	2,4	3,9	3,3	5,4	4,2	6,4	4,6	5,4	3,9
Lieu public	3,2	3,5	5,7	6,4	6,1	5,5	5,0	5,2	5,1	5,0	6,5	3,5	5,4
Autres lieux	3,6	3,0	2,8	2,8	3,2	3,9	3,2	3,7	3,7	2,9	3,4	3,0	2,6
Ensemble	100	100	100	100	100	100	100	100	100	100	100	100	100

Décès en 2012 par lieu

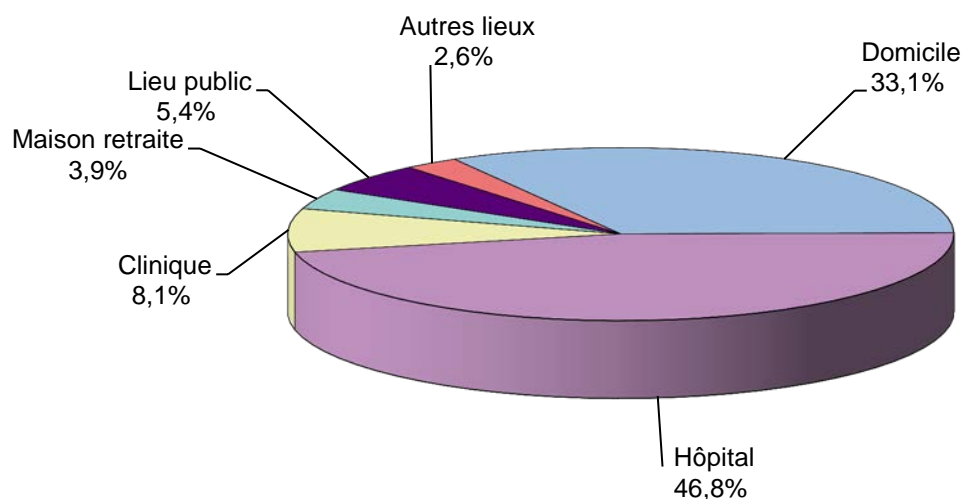

Source : Etat Civil - ISEE

D5 - Décès par sexe et nationalité

Sexe	Nationalité	Année du décès												
		1984	1985	1990	1995	2000	2005	2006	2007	2008	2009	2010	2011	2012
Homme	Française	508	516	499	598	624	653	658	741	677	731	696	768	770
	Etrangère	41	21	35	37	32	17	19	8	14	10	5	3	7
	Ensemble	549	537	534	635	656	670	677	749	691	741	701	771	777
Femme	Française	340	344	378	377	410	470	428	456	475	520	485	548	545
	Etrangère	16	10	16	8	11	2	8	2	3		5	1	
	Ensemble	356	354	394	385	421	472	436	458	478	520	490	549	545
Ensemble	Française	848	860	877	975	1034	1123	1086	1197	1152	1251	1181	1316	1315
	Etrangère	57	31	51	45	43	19	27	10	17	10	10	4	7
	Ensemble	905	891	928	1020	1077	1142	1113	1207	1169	1261	1191	1320	1322

Répartition en pourcentage

Sexe	Nationalité	Année du décès												
		1984	1985	1990	1995	2000	2005	2006	2007	2008	2009	2010	2011	2012
Homme	Française	92,5	96,1	93,4	94,2	95,1	97,5	97,2	98,9	98,0	98,7	99,3	99,6	99,1
	Etrangère	7,5	3,9	6,6	5,8	4,9	2,5	2,8	1,1	2,0	1,3	0,7	0,4	0,9
	Ensemble	100	100	100	100	100	100	100	100	100	100	100	100	100
Femme	Française	95,5	97,2	95,9	97,9	97,4	99,6	98,2	99,6	99,4	100,0	99,0	99,8	100,0
	Etrangère	4,5	2,8	4,1	2,1	2,6	0,4	1,8	0,4	0,6		1,0	0,2	
	Ensemble	100	100	100	100	100	100	100	100	100	100	100	100	100
Ensemble	Française	93,7	96,5	94,5	95,6	96,0	98,3	97,6	99,2	98,5	99,2	99,2	99,7	99,5
	Etrangère	6,3	3,5	5,5	4,4	4,0	1,7	2,4	0,8	1,5	0,8	0,8	0,3	0,5
	Ensemble	100	100	100	100	100	100	100	100	100	100	100	100	100

Décès par sexe et nationalité

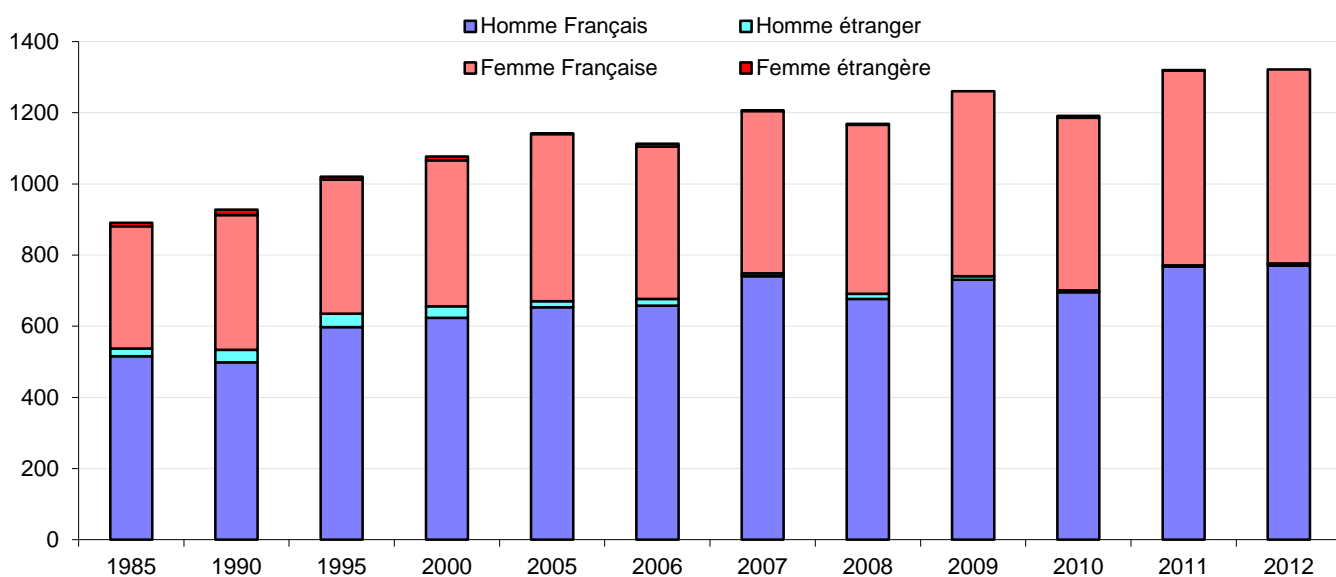

Source : Etat Civil - ISEE

D6 - Décès par statut civil, mois et année

Statut Particulier

Mois	Année du décès												
	1981	1985	1990	1995	2000	2005	2006	2007	2008	2009	2010	2011	2012
JANVIER	33	38	42	39	45	53	40	52	42	53	37	62	62
FEVRIER	29	36	36	33	31	41	32	39	37	37	43	45	35
MARS	42	31	33	36	46	40	38	45	35	54	38	52	54
AVRIL	38	34	39	35	44	45	34	54	56	42	41	39	49
MAI	39	32	37	43	34	47	49	40	47	61	46	56	40
JUIN	37	45	37	52	48	44	43	43	55	47	46	39	54
JUILLET	46	44	44	37	45	55	55	61	39	45	39	51	62
AOÛT	54	37	53	50	48	63	52	46	51	78	41	57	68
SEPTEMBRE	35	36	45	45	42	40	45	44	47	40	43	44	40
OCTOBRE	42	43	39	29	39	35	54	46	41	42	43	44	53
NOVEMBRE	46	23	41	32	48	49	36	33	33	59	48	53	48
DECEMBRE	38	35	38	42	47	46	37	49	52	38	50	44	43
Ensemble	479	434	484	473	517	558	515	552	535	596	515	586	608

Droit Commun

Mois	Année du décès												
	1981	1985	1990	1995	2000	2005	2006	2007	2008	2009	2010	2011	2012
JANVIER	41	34	28	48	46	44	43	47	49	59	57	75	48
FEVRIER	24	42	41	38	30	51	30	50	64	53	56	48	48
MARS	38	37	36	33	43	56	58	48	36	54	54	78	36
AVRIL	37	45	34	48	39	34	73	49	60	39	64	43	47
MAI	33	35	42	53	50	46	41	56	59	57	45	60	79
JUIN	31	42	29	48	41	50	52	58	48	54	46	48	56
JUILLET	39	42	47	41	58	52	45	67	51	57	82	69	64
AOÛT	39	43	45	61	55	55	54	58	63	76	62	55	67
SEPTEMBRE	25	39	41	47	34	52	46	51	46	60	67	70	68
OCTOBRE	36	29	45	48	53	56	49	60	60	55	58	72	66
NOVEMBRE	45	34	30	45	62	47	51	49	46	47	36	57	61
DECEMBRE	45	35	26	37	49	41	56	62	52	54	49	59	74
Ensemble	433	457	444	547	560	584	598	655	634	665	676	734	714

Ensemble

Mois	Année du décès												
	1981	1985	1990	1995	2000	2005	2006	2007	2008	2009	2010	2011	2012
JANVIER	74	72	70	87	91	97	83	99	91	112	94	137	110
FEVRIER	53	78	77	71	61	92	62	89	101	90	99	93	83
MARS	80	68	69	69	89	96	96	93	71	108	92	130	90
AVRIL	75	79	73	83	83	79	107	103	116	81	105	82	96
MAI	72	67	79	96	84	93	90	96	106	118	91	116	119
JUIN	68	87	66	100	89	94	95	101	103	101	92	87	110
JUILLET	85	86	91	78	103	107	100	128	90	102	121	120	126
AOÛT	93	80	98	111	103	118	106	104	114	154	103	112	135
SEPTEMBRE	60	75	86	92	76	92	91	95	93	100	110	114	108
OCTOBRE	78	72	84	77	92	91	103	106	101	97	101	116	119
NOVEMBRE	91	57	71	77	110	96	87	82	79	106	84	110	109
DECEMBRE	83	70	64	79	96	87	93	111	104	92	99	103	117
Ensemble	912	891	928	1 020	1 077	1 142	1 113	1 207	1 169	1 261	1 191	1 320	1 322

D6 - Nombre moyen journalier de décès

Mois	Année du décès												
	1981	1985	1990	1995	2000	2005	2006	2007	2008	2009	2010	2011	2012
JANVIER	2,4	2,3	2,3	2,8	2,9	3,1	2,7	3,2	2,9	3,6	3,0	4,4	3,5
FEVRIER	1,8	2,8	2,8	2,5	2,1	3,3	2,2	3,2	3,6	3,2	3,5	3,3	3,0
MARS	2,6	2,2	2,2	2,2	2,9	3,1	3,1	3,0	2,3	3,5	3,0	4,2	2,9
AVRIL	2,5	2,6	2,4	2,8	2,8	2,6	3,6	3,4	3,7	2,6	3,4	2,7	3,2
MAI	2,3	2,2	2,5	3,1	2,7	3,0	2,9	3,1	3,4	3,8	2,9	3,7	3,8
JUIN	2,3	2,9	2,2	3,3	3,0	3,1	3,2	3,4	3,3	3,3	3,0	2,9	3,7
JUILLET	2,7	2,8	2,9	2,5	3,3	3,5	3,2	4,1	2,9	3,3	3,9	3,9	4,1
AOUT	3,0	2,6	3,2	3,6	3,3	3,8	3,4	3,4	3,7	5,0	3,3	3,6	4,4
SEPTEMBRE	2,0	2,5	2,9	3,1	2,5	3,1	3,0	3,2	3,0	3,2	3,5	3,8	3,6
OCTOBRE	2,5	2,3	2,7	2,5	3,0	2,9	3,3	3,4	3,3	3,1	3,3	3,7	3,8
NOVEMBRE	3,0	1,9	2,4	2,6	3,7	3,2	2,9	2,7	2,5	3,4	2,7	3,7	3,6
DECEMBRE	2,7	2,3	2,1	2,5	3,1	2,8	3,0	3,6	3,4	3,0	3,2	3,3	3,8
Ensemble	2,5	2,4	2,5	2,8	2,9	3,1	3,0	3,3	3,2	3,5	3,3	3,6	3,6

Décès par année et statut civil

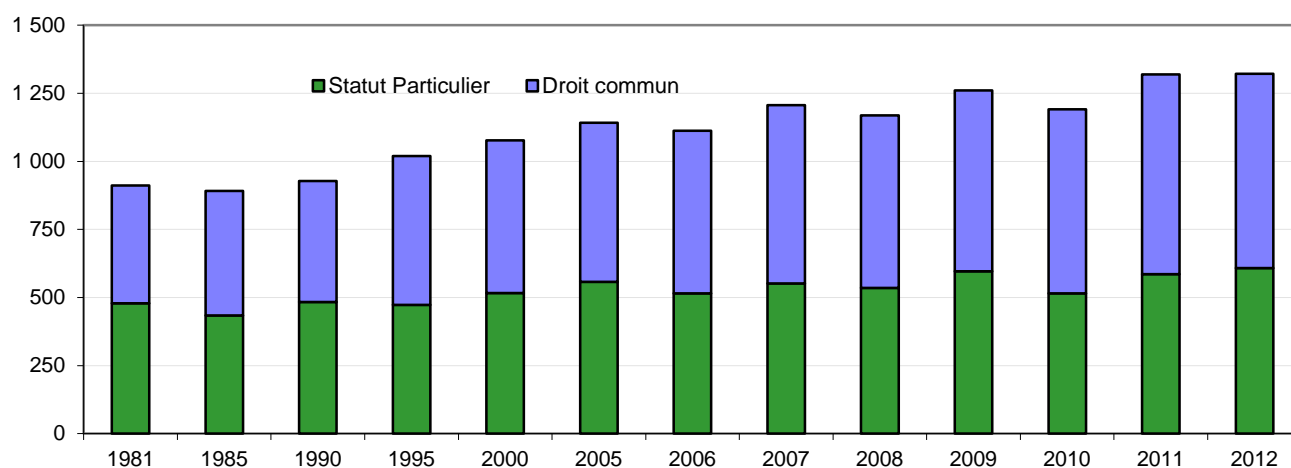

Décès en 2012 par mois et statut civil

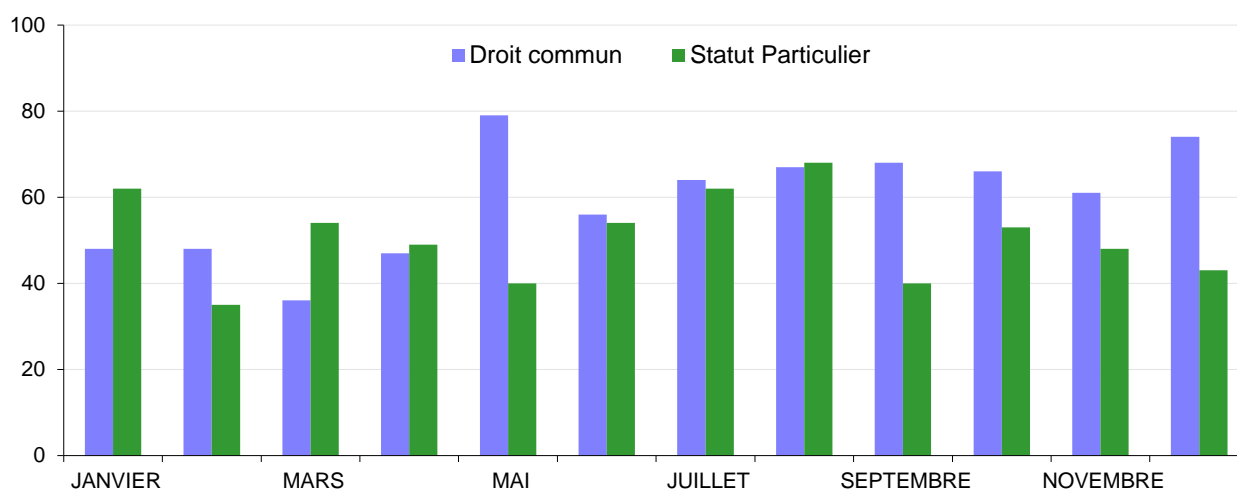

Source : Etat Civil - ISEE

D7 - Personnes devenues veuves par sexe et groupe d'âge

Femmes devenues veuves

Groupe d'âge de la veuve	Année du décès du conjoint												
	1984	1985	1990	1995	2000	2005	2006	2007	2008	2009	2010	2011	2012
moins de 20 ans	1												
20 à 24 ans	2	4	3	1	1								
25 à 29 ans	7	6	5	1	2	2	2	2	4	4	4	2	
30 à 34 ans	5	12	7	9	9	8	6	5	5	5	5	7	4
35 à 39 ans	13	13	14	16	13	7	13	13	5	10	4	13	13
40 à 44 ans	17	17	13	17	23	14	26	17	23	13	20	15	12
45 à 49 ans	10	31	12	21	25	31	20	29	20	16	17	17	12
50 à 54 ans	21	27	25	43	29	22	20	26	26	23	22	25	37
55 à 59 ans	28	24	40	45	30	37	34	51	34	41	43	41	46
60 à 64 ans	35	25	26	45	51	48	38	49	50	44	47	43	49
65 à 69 ans	24	17	33	39	44	58	51	44	45	57	47	54	38
70 à 74 ans	19	16	23	20	45	39	51	48	44	46	42	50	55
75 à 79 ans	9	14	14	18	23	26	31	40	28	31	28	44	38
80 à 84 ans	3	8	6	15	16	15	15	18	21	20	21	23	21
85 à 89 ans	1		3	4	3	9	4	7	6	10	7	7	9
90 ans et plus			1	2	2	4	4	1	5	5	2	5	2
Ensemble	195	214	225	296	316	320	315	350	316	325	309	346	336
Age moyen	56	54	58	59	60	62	62	62	63	63	63	64	64

Hommes devenus veufs

Groupe d'âge du veuf	Année du décès de la conjointe												
	1984	1985	1990	1995	2000	2005	2006	2007	2008	2009	2010	2011	2012
moins de 20 ans													
20 à 24 ans		2	1										
25 à 29 ans	1		1			1		1		1	1	1	
30 à 34 ans	3	1	1		4		1	2	2	1	6	1	1
35 à 39 ans	4	1	3	4	4	5	4	2	4	1	1	2	
40 à 44 ans	11	6	5	3	1	6	4	6	7	6	4	1	4
45 à 49 ans	8	6	13	4	11	9	6	5	7	8	4	12	7
50 à 54 ans	10	9	9	9	12	7	8	9	10	13	5	16	10
55 à 59 ans	12	10	6	10	11	9	14	16	14	13	14	14	9
60 à 64 ans	10	13	10	14	17	11	16	10	21	12	11	17	15
65 à 69 ans	16	13	14	15	10	29	20	18	17	18	18	19	19
70 à 74 ans	15	12	12	11	18	20	13	11	14	19	22	19	19
75 à 79 ans	7	9	13	11	11	22	12	17	18	26	15	14	17
80 à 84 ans	9	13	5	7	9	8	13	8	15	17	16	15	20
85 à 89 ans			9	3	4	4	5	4	7	7	12	11	12
90 ans et plus	1	3	3	2	2	3	2	1	6	4	2		
Ensemble	107	98	105	93	114	134	118	110	142	146	131	142	133
Age moyen	61	64	64	65	63	66	66	64	66	67	67	67	70

D8 - Décès en 2012 par sexe, groupe d'âge et état matrimonial

Groupe d'âge du défunt	HOMME					FEMME					ENSEMBLE	
	Célibat aire	Marié	Veuf	Divorcé	Ensem ble	Célibat aire	Mariée	Veuve	Divorcée	Ensem ble	Total	%
moins d'un an	9				9	8				8	17	1,3
1 à 4 ans	4				4	1				1	5	0,4
5 à 9 ans	4				4	1				1	5	0,4
10 à 14 ans	5				5	1				1	6	0,5
15 à 19 ans	26				26	5				5	31	2,3
20 à 24 ans	25	1			26	2				2	28	2,1
25 à 29 ans	22				22	4				4	26	2,0
30 à 34 ans	11	2			13	3				3	16	1,2
35 à 39 ans	11	6			17	10	3		1	14	31	2,3
40 à 44 ans	23	10			33	3	5	1	1	10	43	3,3
45 à 49 ans	24	14			38	12	6	1	1	20	58	4,4
50 à 54 ans	16	16	1	1	34	16	14		2	32	66	5,0
55 à 59 ans	20	22	2	2	46	8	13	4	2	27	73	5,5
60 à 64 ans	22	41	3	5	71	12	16	7	3	38	109	8,2
65 à 69 ans	29	50	4	6	89	8	15	10	2	35	124	9,4
70 à 74 ans	19	54	9	4	86	15	24	22	2	63	149	11,3
75 à 79 ans	23	44	17	5	89	10	15	49	2	76	165	12,5
80 à 84 ans	15	35	21	4	75	18	16	39	5	78	153	11,6
85 à 89 ans	7	27	18	3	55	6	10	43	4	63	118	8,9
90 à 94 ans	3	11	11		25	3	4	30	4	41	66	5,0
95 ans et +	1	3	6		10	3	2	18		23	33	2,5
Ensemble	319	336	92	30	777	149	143	224	29	545	1 322	100,0
%	41,1	43,2	11,8	3,9	100,0	27,3	26,2	41,1	5,3	100,0		

Décès Hommes en 2012 par état matrimonial

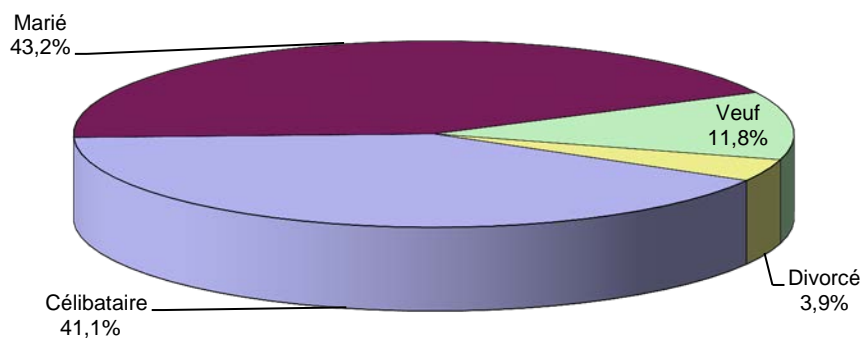

Décès Femmes en 2012 par état matrimonial

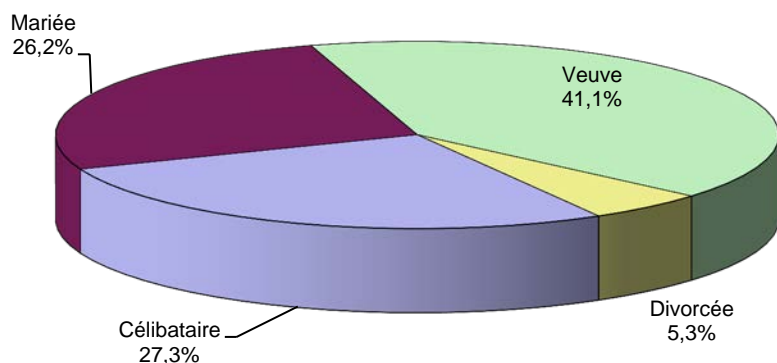

D9- Décès par sexe et catégorie socio-professionnelle

Homme

CSP	Année du décès												
	1984	1985	1990	1995	2000	2005	2006	2007	2008	2009	2010	2011	2012
Agriculteurs	85	63	66	44	50	34	30	30	26	29	18	24	16
Artisans	16	22	24	25	22	19	18	22	13	23	18	22	18
Cadres	4	11	11	8	14	11	12	14	13	6	14	18	14
Professions intermédiaires	11	11	14	21	20	23	27	27	22	21	29	41	18
Employés	33	30	24	55	30	36	33	61	34	44	47	49	62
Ouvriers	32	44	47	61	40	41	64	69	73	64	73	68	71
Retraités	127	121	128	192	232	218	252	238	244	263	259	295	275
Sans activité professionnelle	241	235	220	229	248	288	241	288	266	291	243	254	303
Ensemble	549	537	534	635	656	670	677	749	691	741	701	771	777

Femme

CSP	Année du décès												
	1984	1985	1990	1995	2000	2005	2006	2007	2008	2009	2010	2011	2012
Agricultrices	27	23	15	6	12	19	8	5	6	6	2	5	4
Artisanes	1	1	2	4	2	6	7	8	4	7	6	6	5
Cadres	2	2	3	2		3	2	1	2	1	3	4	3
Professions intermédiaires	6	4	10	7	4	10	17	15	15	12	12	17	24
Employées	16	11	10	16	31	23	22	14	26	40	33	33	23
Ouvrières		2	5	4	3	1	3	2	2	4	4	3	4
Retraitées	21	28	28	37	57	80	82	79	82	104	97	113	119
Sans activité professionnelle	283	283	321	309	312	330	295	334	341	346	333	368	363
Ensemble	356	354	394	385	421	472	436	458	478	520	490	549	545

Ensemble

CSP	Année du décès												
	1984	1985	1990	1995	2000	2005	2006	2007	2008	2009	2010	2011	2012
Agriculteurs	112	86	81	50	62	53	38	35	32	35	20	29	20
Artisans	17	23	26	29	24	25	25	30	17	30	24	28	23
Cadres	6	13	14	10	14	14	14	15	15	7	17	22	17
Professions intermédiaires	17	15	24	28	24	33	44	42	37	33	41	58	42
Employés	49	41	34	71	61	59	55	75	60	84	80	82	85
Ouvriers	32	46	52	65	43	42	67	71	75	68	77	71	75
Retraités	148	149	156	229	289	298	334	317	326	367	356	408	394
Sans activité professionnelle	524	518	541	538	560	618	536	622	607	637	576	622	666
Ensemble	905	891	928	1 020	1 077	1 142	1 113	1 207	1 169	1 261	1 191	1 320	1 322

D10 - Décès par province et commune d'enregistrement

Province	Commune	Année du décès											
		1985	1990	1995	2000	2005	2006	2007	2008	2009	2010	2011	2012
ILES LOYAUTE	LIFOU	51	38	48	50	54	46	44	42	47	43	30	37
	MARE	27	31	26	26	27	24	23	26	24	22	23	26
	OUVEA	12	18	15	12	9	11	19	18	11	20	15	16
	ENSEMBLE	90	87	89	88	90	81	86	86	82	85	68	79
NORD	BELEP	3		3	7	5	3	6	1	6	5	3	2
	CANALA	24	18	18	14	10	10	15	13	8	13	12	5
	HIENGHENE	11	10	9	11	4	11	3	9	9	6	9	8
	HOUAILOU	15	16	12	28	19	18	19	19	13	21	14	17
	KAALA-GOMEN	7	15	3	11	2	3	2	10	3	4	6	3
	KONE	17	19	20	12	10	14	12	16	19	18	19	16
	KOUMAC	22	18	28	24	33	28	35	39	39	26	33	26
	OUEGOA	11	21	11	9	8	8	6	4	9	6	8	8
	POINDIMIE	20	11	22	34	27	23	32	33	41	29	45	37
	PONERIHOUEN	10	15	4	14	4	6	14	4	14	6	7	7
	POUEBO	13	8	13	6	5	17	10	12	7	5	4	6
	POUEMBOUT	3	8	6	6	2	1	4	6	7	1	3	9
	POUM	2	2	8	5	3	4	2	2	5	5	2	5
	POYA	12	5	4	8	9	6	11	9	11	2	11	10
	TOUHO	13	12	11	4	12	4	5	6	3	3	8	8
	VOH	5	7	15	8	7	5	8	18	10	14	9	12
	KOUAOUA				7	5	8	4	6	6	1	7	5
ENSEMBLE	188	185	187	208	165	169	188	207	210	165	200	184	
SUD	BOULOUPARIS	8	10	6	9	5	7	9	10	8	13	10	13
	BOURAIL	15	20	20	16	24	26	23	27	23	28	31	30
	DUMBEA	9	11	50	45	50	42	34	45	51	53	57	52
	FARINO		3	1					1	4	3	1	1
	ILES DES PINS	4	6	5	5	14	4	11	8	7	6	11	7
	LA FOA	9	15	11	6	13	10	14	9	12	16	28	15
	MOINDOU		1	2	1	5	4	1	3	9	1	3	4
	MONT-DORE	17	25	34	54	44	63	68	57	76	64	66	79
	NOUMEA	525	530	577	602	690	661	734	677	737	704	800	808
	PAITA	9	17	19	23	27	34	30	28	21	37	32	33
	SARRAMEA	4	2	1	3		4	1		1	3		2
	THIO	8	8	10	9	7	3	6	7	11	6	10	7
	YATE	5	8	8	8	8	5	2	4	9	7	3	8
ENSEMBLE	613	656	744	781	887	863	933	876	969	941	1052	1059	
ENSEMBLE	ILES LOYAUTE	90	87	89	88	90	81	86	86	82	85	68	79
	NORD	188	185	187	208	165	169	188	207	210	165	200	184
	SUD	613	656	744	781	887	863	933	876	969	941	1052	1059
	N-CALEDONIE	891	928	1 020	1 077	1 142	1 113	1 207	1 169	1 261	1 191	1 320	1 322

Décès par province d'enregistrement

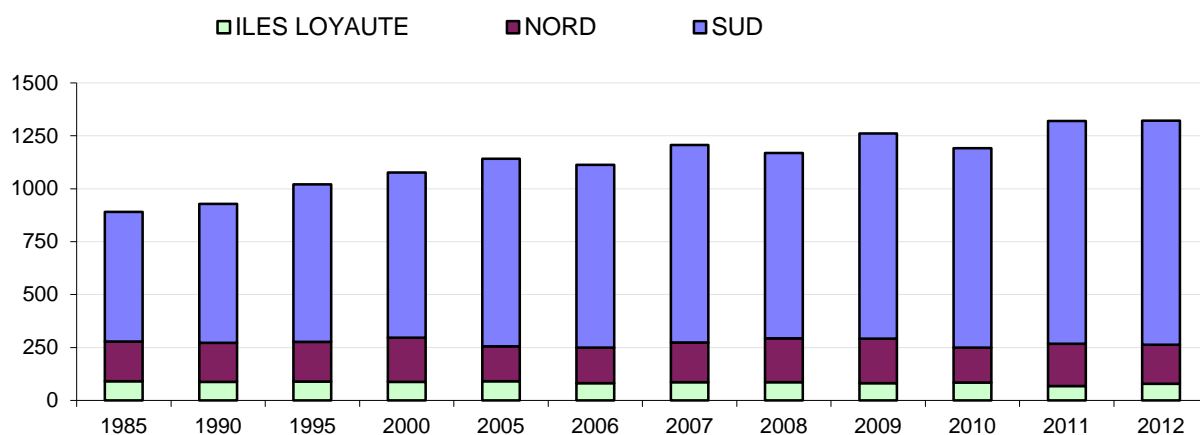

Décès en 2012 par commune d'enregistrement

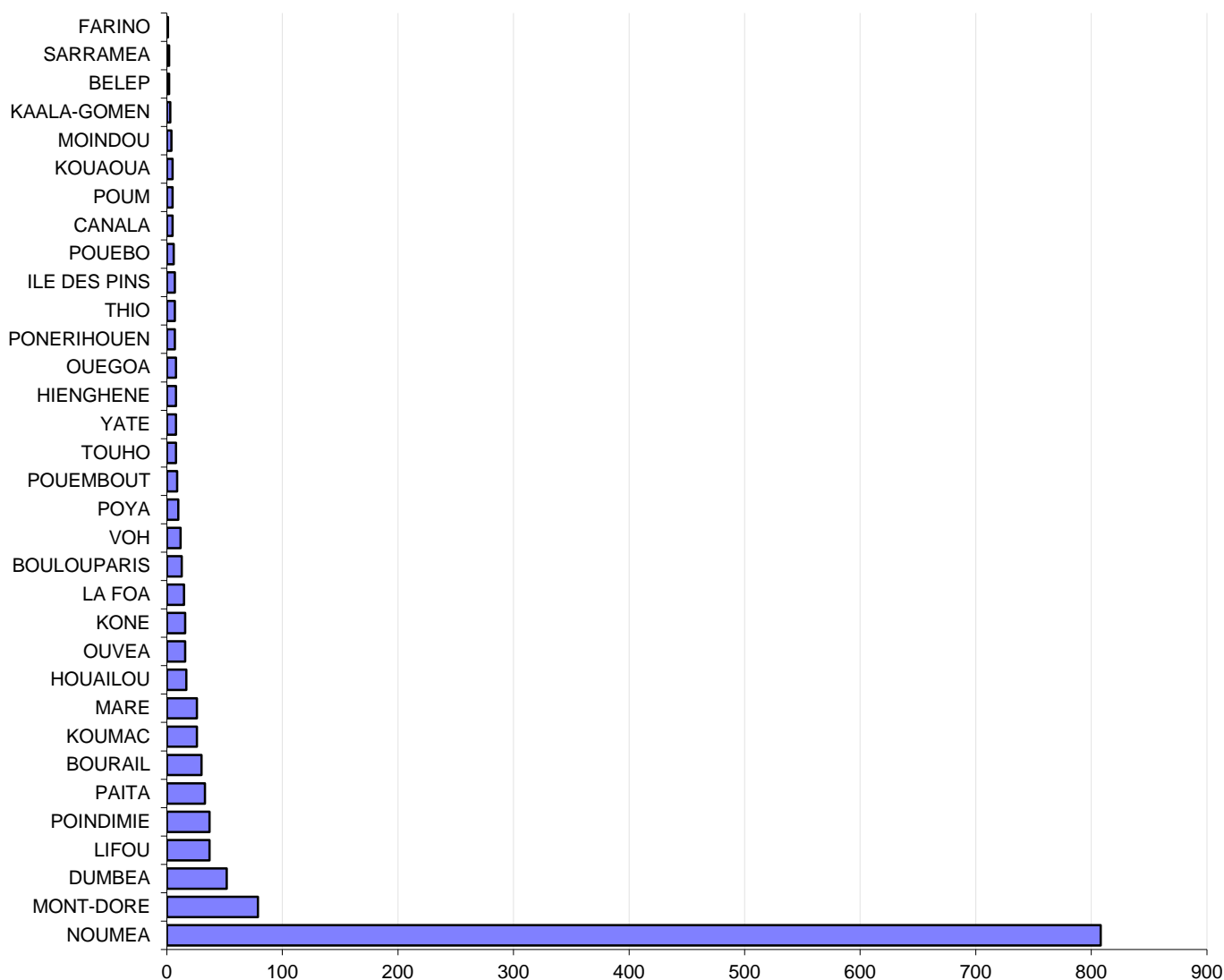

Source : Etat Civil - ISEE

D11 - Décès par province et commune de domicile

Province	Commune												
		1985	1990	1995	2000	2005	2006	2007	2008	2009	2010	2011	2012
ILES LOYAUTE	LIFOU	59	49	58	70	73	58	75	72	74	67	54	66
	MARE	32	46	41	33	40	36	40	37	35	33	39	48
	OUVEA	16	26	20	22	17	23	30	29	22	29	26	28
	ENSEMBLE	107	121	119	125	130	117	145	138	131	129	119	142
NORD	BELEP	5	2	4	10	7	7	8	4	8	6	5	6
	CANALA	32	26	30	27	23	24	29	20	18	24	24	23
	HIENGHENE	16	15	13	12	10	14	7	15	20	9	19	18
	HOUAILOU	20	25	21	40	30	28	41	36	33	34	34	25
	KAALA-GOMEN	8	21	7	20	14	8	14	15	9	9	15	13
	KONE	23	22	22	27	23	16	27	30	24	20	36	28
	KOUMAC	16	9	19	6	10	19	12	17	16	14	16	8
	OUEGOA	10	28	14	18	15	10	15	9	16	12	17	15
	POINDIMIE	23	14	28	33	28	25	26	19	26	28	23	30
	PONERIHOUEN	11	21	13	24	16	20	22	20	27	21	17	18
	POUEBO	21	10	21	10	13	27	15	20	15	10	14	12
	POUEMBOUT	5	6	10	8	7	5	7	5	10	3	5	13
	POUM	5	6	9	9	14	9	7	6	14	1	7	10
	POYA	12	10	9	17	12	13	14	13	26	12	24	15
	TOUHO	23	19	17	12	22	11	14	15	12	10	21	18
	VOH	9	9	21	15	18	10	13	25	24	22	13	24
	KOUAOUA				9	3	9	6	7	8	3	11	6
	ENSEMBLE	239	243	258	297	265	255	277	276	306	238	301	282
SUD	BOULOUPARIS	10	11	4	16	11	10	19	16	8	10	9	24
	BOURAIL	21	27	27	23	31	39	30	31	33	37	30	39
	DUMBEA	28	24	38	51	80	69	67	95	86	98	101	113
	FARINO	1	7	3	1		2		3	6	5	5	2
	ILES DES PINS	6	9	6	7	14	10	13	9	10	10	17	12
	LA FOA	13	14	18	12	17	9	21	15	20	24	37	21
	MOINDOU	2	6	4	4	3	4	4	7	7	2	7	5
	MONT-DORE	51	62	96	106	105	123	139	111	130	121	128	114
	NOUMEA	354	344	368	356	391	382	396	377	403	404	453	451
	PAITA	27	28	39	40	57	61	62	59	66	60	62	75
	SARRAMEA	2	2	4	4		2	2	1	5	2	1	2
	THIO	10	10	15	13	12	8	10	12	20	12	15	17
	YATE	7	9	9	11	7	11	3	6	15	18	11	11
ENSEMBLE	532	553	631	644	728	730	766	742	809	803	876	886	
HORS NC	METROPOLE	4	6	5	1	6	4	3	4	3	6	7	2
	ETRANGER	6	3	3	6	2	4	4	2	3	5	2	1
	DOM-TOM	3	2	4	4	11	3	12	7	9	10	15	9
	ENSEMBLE	13	11	12	11	19	11	19	13	15	21	24	12
ENSEMBLE	ILES LOYAUTE	107	121	119	125	130	117	145	138	131	129	119	142
	NORD	239	243	258	297	265	255	277	276	306	238	301	282
	SUD	532	553	631	644	728	730	766	742	809	803	876	886
	HORS N-C	13	11	12	11	19	11	19	13	15	21	24	12
	ENSEMBLE	891	928	1 020	1 077	1 142	1 113	1 207	1 169	1 261	1 191	1 320	1 322

Décès par province de domicile

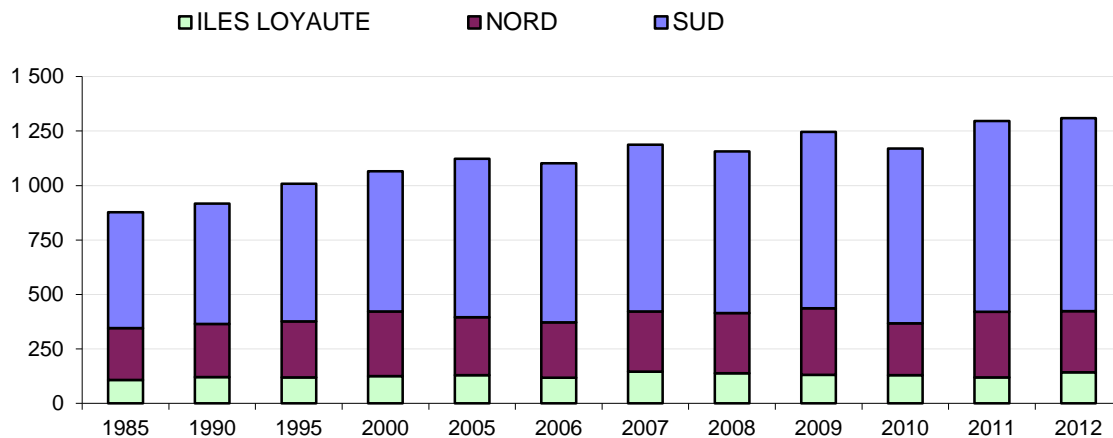

Décès en 2012 par commune de domicile

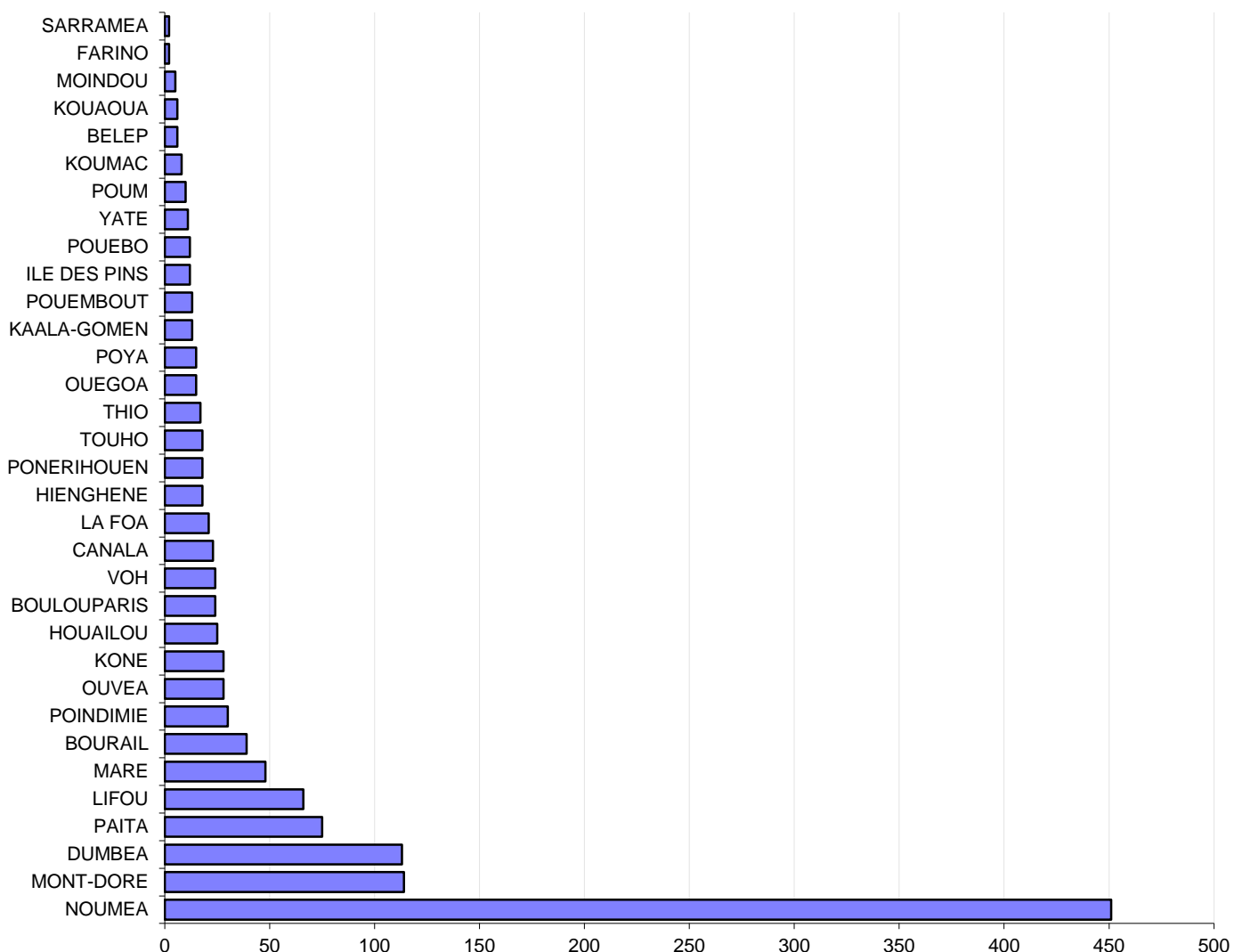

D12 - Décès d'enfants de moins d'un an par province de domicile de la mère et durée de vie

Iles LOYAUTE

Durée de vie													
	1980	1985	1990	1995	2000	2005	2006	2007	2008	2009	2010	2011	2012
1ère semaine	4	1	1	2	2	3	1	1	1	1	3	1	
de 2 à 4 sem.				1				3	1		3	1	
de 2 à 3 mois	1	2	1	1	1	1	1	1	2				
de 4 à 6 mois	2		1					1					
de 7 à 12 mois		2	2					1		1			1
Ensemble	7	5	5	4	3	4	2	7	4	2	6	2	1

NORD

Durée de vie													
	1980	1985	1990	1995	2000	2005	2006	2007	2008	2009	2010	2011	2012
1ère semaine	8	6	2	1	3	1	2	4	1		2	1	1
de 2 à 4 sem.	3	2	2									1	1
de 2 à 3 mois	3	3	1	1	3	3	1					1	
de 4 à 6 mois	2		1							1			
de 7 à 12 mois		2	2					1	1	1	2	1	1
Ensemble	16	13	8	2	6	4	3	5	2	2	4	4	3

SUD

Durée de vie													
	1980	1985	1990	1995	2000	2005	2006	2007	2008	2009	2010	2011	2012
1ère semaine	17	6	15	9	3	3	6	5	4	8	3	4	3
de 2 à 4 sem.	3	3	3	6	3	2	2	3	3	3	2	4	3
de 2 à 3 mois	7	1	2	3	2	3		1	4	1	2	3	1
de 4 à 6 mois	6	7	6	3	2	2	4	1	1	4	2	1	4
de 7 à 12 mois	6	4	2	1	1	5	3	2	1	2		2	2
Ensemble	39	21	28	22	11	15	15	12	13	18	9	14	13

Décès d'enfants de moins d'un an par province de domicile de la mère

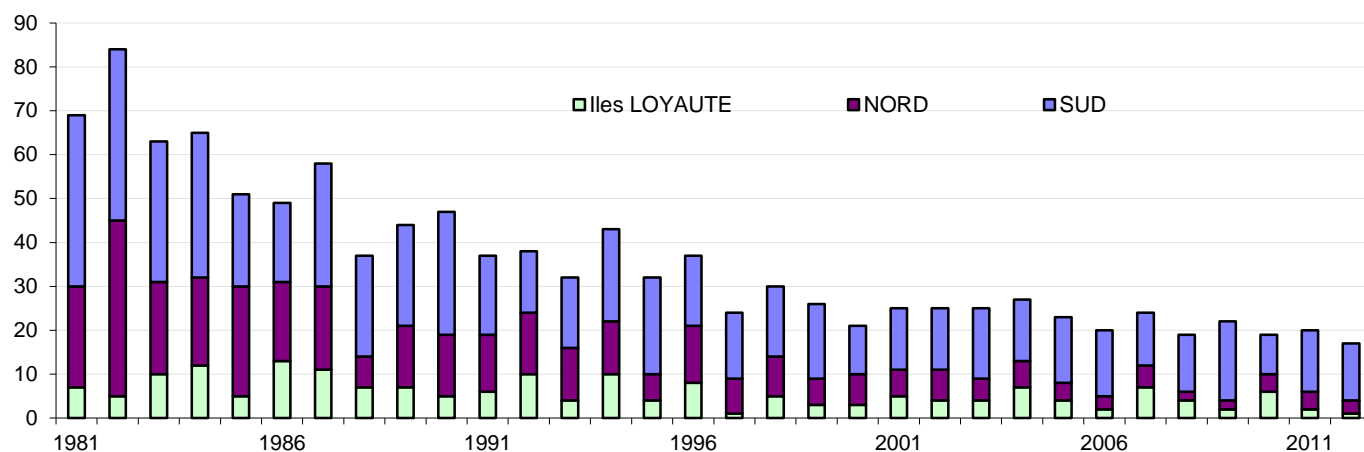

D12 - Décès d'enfants de moins d'un an par province de domicile de la mère et durée de vie

ILES LOYAUTE

Durée de vie													
	1981	1985	1990	1995	2000	2005	2006	2007	2008	2009	2010	2011	2012
0 jour	2	1			1	2	1		1	1	2	1	
1 jour				1		1							
2 jours	1												
3 jours	1												
4 jours					1			1			1		
5 jours													
6 jours			1	1									
1ère semaine	4	1	1	2	2	3	1	1	1	1	3	1	
7 à 13 jours				1				1			3	1	
14 à 20 jours								2	1				
21 à 27 jours													
de 2 à 4 sem.				1				3	1		3	1	
28 à 60 jours		1			1	1		1	2				
61 à 90 jours	1	1	1	1			1						
de 2 à 3 mois	1	2	1	1	1	1	1	1	2				
91 à 120 jours													
121 à 150 jours								1					
151 à 180 jours	2		1										
de 4 à 6 mois	2		1					1					
181 à 210 jours													
211 à 240 jours		1						1		1			1
241 à 270 jours		1	2										
271 à 301 jours													
302 à 332 jours													
333 à 365 jours													
de 7 à 12 mois		2	2					1		1			1
Ensemble	7	5	5	4	3	4	2	7	4	2	6	2	1

D12 - Décès d'enfants de moins d'un an par province de domicile de la mère et durée de vie

NORD

Durée de vie													
	1981	1985	1990	1995	2000	2005	2006	2007	2008	2009	2010	2011	2012
0 jour	3	4	1		2	1	1	1	1		1		1
1 jour	4	2	1		1		1	2			1	1	
2 jours													
3 jours	1			1									
4 jours													
5 jours								1					
6 jours													
1ère semaine	8	6	2	1	3	1	2	4	1		2	1	1
7 à 13 jours			1			1							1
14 à 20 jours	3	1										1	
21 à 27 jours													
de 2 à 4 sem.	3	1	1			1						1	1
28 à 60 jours	1	1		1	1	3						1	
61 à 90 jours	2	2	1		2		1						
de 2 à 3 mois	3	3	1	1	3	3	1					1	
91 à 120 jours	2	5	1		1								
121 à 150 jours	1	2	3							1			
151 à 180 jours	1		1	3									
de 4 à 6 mois	4	7	5	3	1					1			
181 à 210 jours	1	5					2				1		
211 à 240 jours		1	1	1		1							
241 à 270 jours	1		1									1	1
271 à 301 jours	2		2					1		1	1		
302 à 332 jours		1							1				
333 à 365 jours	1	1	1										
de 7 à 12 mois	5	8	5	1		1	2	1	1	1	2	1	1
Ensemble	23	25	14	6	7	6	5	5	2	2	4	4	3

D12 - Décès d'enfants de moins d'un an par province de domicile de la mère et durée de vie

SUD

Durée de vie													
	1981	1985	1990	1995	2000	2005	2006	2007	2008	2009	2010	2011	2012
0 jour	5	4	6	4	1		1	3	2	3	2	2	
1 jour	3	1	3	2	2	2	1			2		1	2
2 jours	3		1	1			1						1
3 jours	2	1	1	2		1	1	1	1	1		1	
4 jours	2		2				1		1				
5 jours	1		1					1		2	1		
6 jours	1		1				1						
1ère semaine	17	6	15	9	3	3	6	5	4	8	3	4	3
7 à 13 jours	3	3		4	2	2		2	2	1	2	1	2
14 à 20 jours				1	1		1		1	1		3	1
21 à 27 jours			3	1			1	1		1			
de 2 à 4 sem.	3	3	3	6	3	2	2	3	3	3	2	4	3
28 à 60 jours	3			1	2	2			3	1	1	3	1
61 à 90 jours	4	1	2	2		1		1	1		1		
de 2 à 3 mois	7	1	2	3	2	3		1	4	1	2	3	1
91 à 120 jours	1	3	2	2	1	2		1		4	1		1
121 à 150 jours	5	3	1		1		1				1		2
151 à 180 jours		1	3	1			3		1			1	1
de 4 à 6 mois	6	7	6	3	2	2	4	1	1	4	2	1	4
181 à 210 jours	2		1										
211 à 240 jours	1	1	1		1	2	1					1	
241 à 270 jours	1	1					1	1	1	1		1	1
271 à 301 jours	1	1		1		1		1					
302 à 332 jours						2	1			1			
333 à 365 jours	1	1											1
de 7 à 12 mois	6	4	2	1	1	5	3	2	1	2		2	2
Ensemble	39	21	28	22	11	15	15	12	13	18	9	14	13

D13 - Taux de mortalité par sexe et groupe d'âge

Sexe Masculin

Année du décès	Groupe d'âge du décédé																	
	- d'1 an	1 à 4 ans	5 à 9 ans	10 à 14 ans	15 à 19 ans	20 à 24 ans	25 à 29 ans	30 à 34 ans	35 à 39 ans	40 à 44 ans	45 à 49 ans	50 à 54 ans	55 à 59 ans	60 à 64 ans	65 à 69 ans	70 à 79 ans	80 ans ou +	Tous âges
1981	21,8	2,7	0,9	0,8	1,9	3,6	2,5	3,0	3,2	6,5	11,0	16,2	20,9	36,4	49,9	68,1	126,8	7,7
1985	17,9	2,5	0,5	0,3	2,2	2,9	2,1	2,1	3,5	4,9	7,1	12,6	22,1	24,3	41,3	64,1	117,9	6,8
1990	13,6	1,6	0,5	0,5	1,4	2,1	2,3	2,7	2,8	4,5	6,1	9,0	13,8	21,0	39,1	64,5	120,1	6,1
1991	7,8	1,7	0,8	0,6	1,9	3,5	1,6	3,3	3,6	4,8	6,4	9,2	18,6	26,0	38,6	70,5	130,4	6,8
1992	8,7	1,1	0,7	0,7	1,2	1,9	2,3	2,6	3,0	4,1	7,2	10,5	15,4	20,5	34,6	64,5	129,2	6,2
1993	11,1	0,6	0,2	0,4	1,9	1,8	2,0	2,5	2,9	4,7	6,4	10,7	15,5	25,1	36,2	60,3	135,7	6,3
1994	10,6	1,3	1,1	0,2	1,8	3,3	1,3	2,8	3,4	4,0	5,6	7,7	14,0	25,7	36,7	63,1	131,0	6,4
1995	6,1	0,9	0,3	0,2	0,8	2,5	2,5	1,8	3,1	4,0	6,1	8,8	18,6	24,0	28,3	63,1	170,7	6,4
1996	10,6	0,9	0,8	0,3	0,8	2,0	2,1	2,2	3,1	3,6	4,5	7,7	15,7	19,4	25,8	52,6	120,3	5,6
1997	8,3	1,1	0,6	0,8	1,3	2,7	2,5	1,9	3,8	3,7	4,8	8,8	18,1	20,0	35,5	47,0	119,8	6,2
1998	7,7	1,1	0,5	1,0	1,2	2,3	2,3	1,2	2,1	3,9	4,6	7,1	13,5	17,9	24,2	53,3	102,2	5,6
1999	6,7	0,4	0,0	0,1	1,5	2,1	2,5	2,5	3,0	3,8	5,6	7,5	12,8	23,1	29,1	50,6	103,1	6,1
2000	6,0	0,5	0,6	0,4	1,0	2,3	1,9	1,9	2,4	2,9	7,0	7,6	12,3	17,6	30,0	49,8	108,2	6,0
2001	7,4	0,4	0,0	0,3	0,7	2,3	2,7	2,4	2,6	3,4	4,2	6,6	11,6	20,1	25,8	54,0	101,0	5,9
2002	9,9	0,5	0,5	0,5	1,0	1,9	2,7	3,1	3,1	3,9	4,8	8,1	13,8	17,8	28,8	47,4	105,3	6,2
2003	7,1	1,1	0,4	0,2	0,7	2,5	1,5	2,3	1,8	3,4	4,5	5,5	12,7	16,2	31,9	57,1	95,0	5,8
2004	nd	nd	nd	nd	nd	nd	nd	nd	nd	nd	nd	nd	nd	nd	nd	nd	nd	nd
2005	nd	nd	nd	nd	nd	nd	nd	nd	nd	nd	nd	nd	nd	nd	nd	nd	nd	nd
2006	nd	nd	nd	nd	nd	nd	nd	nd	nd	nd	nd	nd	nd	nd	nd	nd	nd	nd
2007	nd	nd	nd	nd	nd	nd	nd	nd	nd	nd	nd	nd	nd	nd	nd	nd	nd	nd
2008	nd	nd	nd	nd	nd	nd	nd	nd	nd	nd	nd	nd	nd	nd	nd	nd	nd	nd
2009	nd	nd	nd	nd	nd	nd	nd	nd	nd	nd	nd	nd	nd	nd	nd	nd	nd	nd
2010	4,3	0,1	0,8	0,1	1,0	1,7	2,5	1,5	3,1	2,6	3,9	6,6	8,5	16,6	20,3	33,6	81,4	5,5
2011	5,9	0,5	0,0	0,3	1,2	2,7	1,6	1,3	2,4	3,3	3,9	6,3	7,6	18,1	21,1	38,4	90,6	6,0
2012	4,2	0,5	0,4	0,4	2,3	2,7	2,2	1,3	1,7	3,3	4,2	4,5	7,5	13,4	21,0	37,0	91,9	6,0

Sexe Féminin

Année du décès	Groupe d'âge de la décédée																	
	- d'1 an	1 à 4 ans	5 à 9 ans	10 à 14 ans	15 à 19 ans	20 à 24 ans	25 à 29 ans	30 à 34 ans	35 à 39 ans	40 à 44 ans	45 à 49 ans	50 à 54 ans	55 à 59 ans	60 à 64 ans	65 à 69 ans	70 à 79 ans	80 ans ou +	Tous âges
1981	16,0	1,7	0,8	0,2	0,3	0,6	0,9	1,4	1,9	3,0	3,7	5,3	11,7	21,7	27,2	58,6	105,5	5,0
1985	10,9	1,1	0,4	0,3	1,3	0,7	1,6	0,2	2,5	2,8	2,5	9,5	8,9	13,3	23,4	44,4	136,6	4,7
1990	9,0	1,6	0,5	0,3	0,8	1,0	0,8	1,7	1,9	2,7	4,4	4,6	9,9	15,1	20,8	48,2	105,3	4,7
1991	9,0	1,4	0,2	0,8	0,2	1,0	0,5	1,0	0,7	1,4	3,7	6,4	6,9	12,2	18,8	50,2	99,4	4,3
1992	8,5	1,0	0,2	0,5	0,3	0,3	0,8	0,7	0,7	3,2	2,6	3,5	11,4	15,2	13,9	43,3	105,4	4,1
1993	3,9	0,2	0,1	0,4	0,3	0,3	0,9	0,5	2,3	1,4	3,5	5,0	11,2	10,5	19,0	45,7	90,8	4,0
1994	10,0	1,5	0,3	0,2	0,3	1,0	0,6	0,5	1,9	3,0	3,2	7,5	10,0	18,5	16,6	46,5	106,9	4,7
1995	10,0	0,7	0,1	0,2	0,3	0,6	0,5	0,6	0,9	3,0	3,2	3,8	6,2	11,5	20,0	35,0	117,5	4,1
1996	7,4	1,1	0,4	0,2	0,7	0,4	0,5	0,6	1,3	1,7	2,2	4,6	8,8	12,8	26,1	49,8	115,7	4,7
1997	4,5	0,9	0,2	0,2	0,1	0,3	0,7	0,6	1,7	1,7	3,7	4,5	8,0	13,3	16,6	33,5	92,0	3,9
1998	9,4	0,5	0,3	0,2	0,1	0,7	0,9	0,9	0,8	1,5	2,9	5,3	7,3	10,4	21,7	29,9	84,1	3,9
1999	8,7	0,8	0,2	0,1	0,7	0,7	0,6	0,7	1,4	2,0	3,1	5,1	8,1	8,8	17,4	36,3	91,4	4,4
2000	5,7	1,3	0,1	0,4	0,6	0,3	0,7	1,1	1,6	1,3	3,6	3,5	5,4	11,3	15,6	28,6	84,9	4,0
2001	5,7	0,8	0,1	0,1	0,3	0,8	1,0	0,8	1,1	1,3	4,2	4,8	8,3	8,1	17,3	34,6	98,2	4,5
2002	5,6	0,6	0,4	0,1	0,6	0,7	1,0	1,2	1,1	2,0	3,7	3,9	6,0	9,2	15,5	24,9	81,4	3,9
2003	5,5	0,1	0,4	0,3	0,5	0,9	1,0	0,6	1,3	1,3	2,9	4,6	8,2	8,2	20,7	32,9	75,2	4,1
2004	nd	nd	nd	nd	nd	nd	nd	nd	nd	nd	nd	nd	nd	nd	nd	nd	nd	nd
2005	nd	nd	nd	nd	nd	nd	nd	nd	nd	nd	nd	nd	nd	nd	nd	nd	nd	nd
2006	nd	nd	nd	nd	nd	nd	nd	nd	nd	nd	nd	nd	nd	nd	nd	nd	nd	nd
2007	nd	nd	nd	nd	nd	nd	nd	nd	nd	nd	nd	nd	nd	nd	nd	nd	nd	nd
2008	nd	nd	nd	nd	nd	nd	nd	nd	nd	nd	nd	nd	nd	nd	nd	nd	nd	nd
2009	nd	nd	nd	nd	nd	nd	nd	nd	nd	nd	nd	nd	nd	nd	nd	nd	nd	nd
2010	5,3	0,3	0,1	0,0	0,3	0,6	1,0	0,6	1,0	1,0	1,6	4,6	3,4	6,0	11,4	24,3	80,6	4,0
2011	4,0	0,3	0,0	0,1	0,3	0,9	0,5	0,6	0,9	1,7	3,8	4,2	6,3	7,8	11,2	23,4	80,0	4,4
2012	3,9	0,1	0,1	0,1	0,5	0,2	0,4	0,3	1,4	1,0	2,3	4,3	4,6	7,8	8,8	26,8	79,7	4,3

D13 - Taux de mortalité par sexe et groupe d'âge

Ensemble

Année du décès	Groupe d'âge du décédé																	
	- d'1 an	1 à 4 ans	5 à 9 ans	10 à 14 ans	15 à 19 ans	20 à 24 ans	25 à 29 ans	30 à 34 ans	35 à 39 ans	40 à 44 ans	45 à 49 ans	50 à 54 ans	55 à 59 ans	60 à 64 ans	65 à 69 ans	70 à 79 ans	80 ans ou +	Tous âges
1981	18,9	2,2	0,9	0,5	1,1	2,1	1,7	2,3	2,6	4,8	7,6	11,1	16,6	29,1	39,3	62,9	113,1	6,4
1985	14,5	1,8	0,4	0,3	1,8	1,8	1,8	1,2	3,1	3,9	4,9	11,1	15,8	19,1	32,0	53,9	129,4	5,8
1990	11,4	1,6	0,5	0,4	1,1	1,6	1,6	2,2	2,3	3,6	5,3	6,9	11,9	18,1	30,1	55,7	111,0	5,4
1991	8,4	1,6	0,5	0,7	1,1	2,3	1,1	2,2	2,2	3,2	5,2	7,8	13,0	19,3	28,8	59,8	111,3	5,6
1992	8,6	1,0	0,5	0,6	0,8	1,1	1,6	1,7	1,9	3,7	5,1	7,1	13,5	17,9	24,3	53,3	114,6	5,2
1993	7,7	0,4	0,2	0,4	1,1	1,1	1,4	1,5	2,6	3,1	5,1	8,0	13,4	18,0	27,6	52,5	108,7	5,2
1994	10,3	1,4	0,7	0,2	1,1	2,2	1,0	1,7	2,6	3,5	4,5	7,6	12,1	22,2	26,5	54,3	116,5	5,6
1995	8,0	0,8	0,2	0,2	0,6	1,6	1,5	1,2	2,0	3,5	4,8	6,5	12,6	17,9	24,2	48,1	138,6	5,3
1996	9,0	1,0	0,6	0,3	0,7	1,3	1,3	1,4	2,2	2,7	3,4	6,3	12,4	16,2	26,0	51,1	117,5	5,2
1997	6,5	1,0	0,4	0,5	0,7	1,5	1,6	1,2	2,8	2,7	4,3	6,8	13,2	16,7	26,1	39,9	103,2	5,0
1998	8,5	0,8	0,4	0,6	0,7	1,5	1,6	1,1	1,4	2,7	3,8	6,3	10,5	14,3	23,0	41,0	91,4	4,8
1999	7,7	0,6	0,1	0,1	1,1	1,4	1,6	1,6	2,2	2,9	4,4	6,4	10,6	16,2	23,3	43,1	96,2	5,2
2000	5,8	0,9	0,4	0,4	0,8	1,3	1,3	1,5	2,0	2,1	5,4	5,7	9,1	14,6	22,9	38,7	94,4	5,0
2001	6,6	0,6	0,0	0,2	0,5	1,5	1,9	1,6	1,8	2,3	4,2	5,7	10,0	14,2	21,6	43,8	99,3	5,2
2002	7,9	0,6	0,4	0,3	0,8	1,3	1,8	2,1	2,1	3,0	4,2	6,1	10,2	13,6	22,1	35,5	91,0	5,1
2003	6,3	0,6	0,4	0,2	0,6	1,7	1,2	1,5	1,5	2,3	3,7	5,1	10,6	12,3	26,3	44,2	83,0	5,0
2004	nd	nd	nd	nd	nd	nd	nd	nd	nd	nd	nd	nd	nd	nd	nd	nd	nd	nd
2005	nd	nd	nd	nd	nd	nd	nd	nd	nd	nd	nd	nd	nd	nd	nd	nd	nd	nd
2006	nd	nd	nd	nd	nd	nd	nd	nd	nd	nd	nd	nd	nd	nd	nd	nd	nd	nd
2007	nd	nd	nd	nd	nd	nd	nd	nd	nd	nd	nd	nd	nd	nd	nd	nd	nd	nd
2008	nd	nd	nd	nd	nd	nd	nd	nd	nd	nd	nd	nd	nd	nd	nd	nd	nd	nd
2009	nd	nd	nd	nd	nd	nd	nd	nd	nd	nd	nd	nd	nd	nd	nd	nd	nd	nd
2010	4,8	0,2	0,5	0,0	0,6	1,2	1,7	1,1	2,1	1,8	2,8	5,6	6,0	11,6	15,9	28,8	80,9	4,8
2011	5,0	0,4	0,0	0,2	0,7	1,8	1,1	1,0	1,6	2,6	3,8	5,3	7,0	13,2	16,3	30,6	84,3	5,2
2012	4,1	0,3	0,3	0,3	1,4	1,5	1,3	0,8	1,6	2,1	3,2	4,4	6,0	10,7	15,1	31,7	84,7	5,1

D13 - Taux de mortalité par sexe et groupe d'âge (Nombre de décès)

Homme

Année du décès	Groupe d'âge du décédé																	
	- d'1 an	1 à 4 ans	5 à 9 ans	10 à 14 ans	15 à 19 ans	20 à 24 ans	25 à 29 ans	30 à 34 ans	35 à 39 ans	40 à 44 ans	45 à 49 ans	50 à 54 ans	55 à 59 ans	60 à 64 ans	65 à 69 ans	70 à 79 ans	80 ans ou +	Tous âges
1981	41	19	8	7	14	24	15	17	15	27	37	45	45	55	71	90	36	566
1985	34	19	4	3	18	21	13	12	20	22	28	39	55	45	50	108	46	537
1990	29	13	4	4	13	17	17	17	16	25	27	34	40	47	61	109	61	534
1991	18	14	7	5	18	30	12	22	21	27	30	36	56	60	63	122	69	610
1992	20	9	6	6	11	17	18	18	18	23	36	43	47	50	58	114	73	567
1993	25	5	2	4	17	17	16	18	18	27	34	45	50	62	64	108	84	596
1994	23	12	10	2	16	32	11	22	22	23	32	33	48	66	67	117	85	621
1995	13	8	3	2	7	24	22	15	21	24	35	40	67	63	55	122	114	635
1996	23	8	8	3	7	19	19	19	22	22	26	37	59	53	52	107	84	568
1997	16	9	7	8	12	25	23	16	28	23	28	44	70	56	75	102	93	635
1998	14	9	6	10	11	21	22	10	16	25	27	38	55	53	54	127	90	588
1999	12	3		1	14	19	24	22	24	25	33	42	54	73	68	132	103	649
2000	11	4	7	4	9	20	18	17	20	20	42	44	54	59	73	138	116	656
2001	14	3		3	7	20	26	22	22	24	26	38	53	70	64	154	109	655
2002	19	4	5	5	10	17	25	29	27	29	30	47	67	64	73	137	111	699
2003	14	9	4	2	7	22	13	22	16	26	29	32	65	60	82	166	97	666
2004	16	11	4	1	19	20	24	26	16	23	23	31	51	63	58	160	113	659
2005	17	3	2	2	13	30	22	17	15	29	23	50	60	58	67	151	111	670
2006	9	5	1	2	16	21	18	14	15	32	35	38	55	69	62	172	113	677
2007	15	9	4	6	15	23	16	20	17	26	47	40	59	72	87	160	133	749
2008	15	9	4	1	11	19	11	22	15	33	35	36	59	76	72	148	125	691
2009	14	3	1	6	16	19	23	22	20	31	34	50	56	78	91	135	142	741
2010	9	1	8	1	11	17	23	14	32	25	33	46	49	86	74	146	126	701
2011	12	4		4	13	27	15	12	24	33	34	46	45	94	83	174	151	771
2012	9	4	4	5	26	26	22	13	17	33	38	34	46	71	89	175	165	777

Femme

Année du décès	Groupe d'âge de la décédée																	
	- d'1 an	1 à 4 ans	5 à 9 ans	10 à 14 ans	15 à 19 ans	20 à 24 ans	25 à 29 ans	30 à 34 ans	35 à 39 ans	40 à 44 ans	45 à 49 ans	50 à 54 ans	55 à 59 ans	60 à 64 ans	65 à 69 ans	70 à 79 ans	80 ans ou +	Tous âges
1981	29	12	7	2	2	4	5	7	8	11	11	13	22	32	34	93	54	346
1985	19	8	3	3	10	5	10	1	12	11	9	26	20	22	31	80	84	354
1990	18	12	4	3	7	8	6	11	10	13	17	16	26	32	31	95	85	394
1991	19	11	2	7	2	8	4	7	4	7	15	23	19	27	30	98	85	368
1992	18	8	2	4	3	3	6	5	4	16	11	13	32	35	23	86	95	364
1993	8	2	1	4	3	3	7	4	14	7	16	19	33	25	33	94	85	358
1994	20	12	3	2	3	9	5	4	12	16	15	29	31	45	31	97	105	439
1995	20	6	1	2	3	5	4	5	6	17	16	15	21	28	39	78	119	385
1996	15	9	4	2	6	4	4	5	9	10	11	19	31	33	53	116	121	452
1997	8	7	2	2	1	3	6	5	12	10	19	19	29	35	35	82	106	381
1998	16	4	3	2	1	6	8	8	6	9	15	24	27	29	48	79	109	394
1999	15	6	2	1	6	6	6	6	11	13	17	24	31	26	40	104	132	446
2000	10	9	1	4	5	3	7	10	13	9	20	17	21	36	37	87	132	421
2001	10	6	1	1	3	7	9	7	9	9	24	24	33	27	42	109	155	476
2002	10	5	4	1	6	6	9	11	9	15	22	20	25	32	39	81	127	422
2003	10	1	4	3	5	8	9	6	11	10	18	24	36	29	54	110	117	455
2004	9	5	2	1	4	6	6	6	15	8	19	23	30	40	47	95	141	457
2005	8	4	5	3	6	6	4	9	11	14	22	12	24	38	47	117	142	472
2006	14	3	1	4	2	8	6	2	7	11	18	24	25	35	39	98	139	436
2007	10	2	1	2	6	2	4	9	9	12	17	21	19	25	33	113	173	458
2008	5	4		1	6	3	3	10	11	10	17	26	36	28	50	96	172	478
2009	9	5	3	4	3	7	5	8	12	17	25	20	29	44	47	114	168	520
2010	10	2	1		3	6	9	6	10	9	13	31	19	28	40	115	188	490
2011	8	2		1	3	9	5	6	9	17	32	30	36	37	42	116	196	549
2012	8	1	1	1	5	2	4	3	14	10	20	32	27	38	35	139	205	545

D13 - Taux de mortalité par sexe et groupe d'âge (Nombre de décès)

Ensemble

Année du décès	Groupe d'âge du décédé																	
	- d'1 an	1 à 4 ans	5 à 9 ans	10 à 14 ans	15 à 19 ans	20 à 24 ans	25 à 29 ans	30 à 34 ans	35 à 39 ans	40 à 44 ans	45 à 49 ans	50 à 54 ans	55 à 59 ans	60 à 64 ans	65 à 69 ans	70 à 79 ans	80 ans ou +	Tous âges
1981	70	31	15	9	16	28	20	24	23	38	48	58	67	87	105	183	90	912
1985	53	27	7	6	28	26	23	13	32	33	37	65	75	67	81	188	130	891
1990	47	25	8	7	20	25	23	28	26	38	44	50	66	79	92	204	146	928
1991	37	25	9	12	20	38	16	29	25	34	45	59	75	87	93	220	154	978
1992	38	17	8	10	14	20	24	23	22	39	47	56	79	85	81	200	168	931
1993	33	7	3	8	20	20	23	22	32	34	50	64	83	87	97	202	169	954
1994	43	24	13	4	19	41	16	26	34	39	47	62	79	111	98	214	190	1060
1995	33	14	4	4	10	29	26	20	27	41	51	55	88	91	94	200	233	1020
1996	38	17	12	5	13	23	23	24	31	32	37	56	90	86	105	223	205	1020
1997	24	16	9	10	13	28	29	21	40	33	47	63	99	91	110	184	199	1016
1998	30	13	9	12	12	27	30	18	22	34	42	62	82	82	102	206	199	982
1999	27	9	2	2	20	25	30	28	35	38	50	66	85	99	108	236	235	1095
2000	21	13	8	8	14	23	25	27	33	29	62	61	75	95	110	225	248	1077
2001	24	9	1	4	10	27	35	29	31	33	50	62	86	97	106	263	264	1131
2002	29	9	9	6	16	23	34	40	36	44	52	67	92	96	112	218	238	1121
2003	24	10	8	5	12	30	22	28	27	36	47	56	101	89	136	276	214	1121
2004	25	16	6	2	23	26	30	32	31	31	42	54	81	103	105	255	254	1116
2005	25	7	7	5	19	36	26	26	26	43	45	62	84	96	114	268	253	1142
2006	23	8	2	6	18	29	24	16	22	43	53	62	80	104	101	270	252	1113
2007	25	11	5	8	21	25	20	29	26	38	64	61	78	97	120	273	306	1207
2008	20	13	4	2	17	22	14	32	26	43	52	62	95	104	122	244	297	1169
2009	23	8	4	10	19	26	28	30	32	48	59	70	85	122	138	249	310	1261
2010	19	3	9	1	14	23	32	20	42	34	46	77	68	114	114	261	314	1191
2011	20	6	0	5	16	36	20	18	33	50	66	76	81	131	125	290	347	1320
2012	17	5	5	6	31	28	26	16	31	43	58	66	73	109	124	314	370	1322

D13 - Taux de mortalité par sexe et groupe d'âge (Nombre de vivants)

Homme

Année du décès	Groupe d'âge du décédé																	
	- d'1 an	1 à 4 ans	5 à 9 ans	10 à 14 ans	15 à 19 ans	20 à 24 ans	25 à 29 ans	30 à 34 ans	35 à 39 ans	40 à 44 ans	45 à 49 ans	50 à 54 ans	55 à 59 ans	60 à 64 ans	65 à 69 ans	70 à 79 ans	80 ans ou +	Tous âges
1981	1 878	7 024	8 662	8 487	7 333	6 585	5 908	5 740	4 740	4 166	3 349	2 784	2 154	1 513	1 423	1 321	284	73 351
1985	1 904	7 599	7 878	9 584	8 139	7 193	6 297	5 763	5 652	4 446	3 953	3 106	2 494	1 849	1 211	1 685	390	79 143
1990	2 127	8 053	8 580	8 749	9 571	8 169	7 282	6 308	5 751	5 613	4 395	3 798	2 909	2 235	1 561	1 691	508	87 300
1991	2 301	8 267	8 575	8 932	9 504	8 547	7 562	6 632	5 869	5 649	4 652	3 927	3 004	2 311	1 633	1 730	529	89 624
1992	2 291	8 521	8 731	9 067	9 328	8 972	7 809	6 874	6 037	5 675	5 001	4 102	3 056	2 435	1 674	1 767	565	91 905
1993	2 249	8 713	8 951	9 302	9 021	9 389	8 071	7 282	6 261	5 694	5 348	4 197	3 231	2 468	1 770	1 791	619	94 357
1994	2 178	8 893	9 110	9 491	8 894	9 590	8 407	7 828	6 498	5 797	5 673	4 312	3 422	2 572	1 828	1 854	649	96 996
1995	2 134	8 872	9 395	9 597	8 830	9 575	8 734	8 271	6 787	5 966	5 751	4 536	3 607	2 629	1 941	1 933	668	99 226
1996	2 175	8 686	9 642	9 691	9 065	9 414	8 908	8 448	7 153	6 077	5 733	4 800	3 747	2 739	2 018	2 036	698	101 030
1997	1 934	8 468	10 825	9 809	9 100	9 330	9 081	8 544	7 333	6 156	5 794	4 995	3 877	2 805	2 112	2 169	776	103 108
1998	1 818	8 128	10 952	10 040	9 186	9 103	9 383	8 651	7 671	6 351	5 843	5 325	4 066	2 957	2 229	2 383	881	104 967
1999	1 800	7 714	11 125	10 216	9 304	8 902	9 613	8 731	8 025	6 581	5 887	5 613	4 223	3 159	2 339	2 607	999	106 838
2000	1 848	7 543	11 197	10 470	9 406	8 786	9 651	8 892	8 336	6 798	6 001	5 766	4 393	3 343	2 430	2 773	1 072	108 705
2001	1 881	7 818	11 074	10 786	9 556	8 756	9 522	9 101	8 572	7 093	6 124	5 787	4 588	3 483	2 484	2 850	1 079	110 554
2002	1 921	8 207	11 005	10 957	9 852	8 786	9 270	9 322	8 729	7 415	6 240	5 801	4 841	3 590	2 537	2 889	1 054	112 416
2003	1 978	8 535	11 122	11 107	10 180	8 831	8 934	9 574	8 800	7 741	6 392	5 810	5 118	3 704	2 568	2 905	1 021	114 320
2004	nd	nd	nd	nd	nd	nd	nd	nd	nd	nd	nd	nd	nd	nd	nd	nd	nd	nd
2005	nd	nd	nd	nd	nd	nd	nd	nd	nd	nd	nd	nd	nd	nd	nd	nd	nd	nd
2006	nd	nd	nd	nd	nd	nd	nd	nd	nd	nd	nd	nd	nd	nd	nd	nd	nd	nd
2007	nd	nd	nd	nd	nd	nd	nd	nd	nd	nd	nd	nd	nd	nd	nd	nd	nd	nd
2008	nd	nd	nd	nd	nd	nd	nd	nd	nd	nd	nd	nd	nd	nd	nd	nd	nd	nd
2009	nd	nd	nd	nd	nd	nd	nd	nd	nd	nd	nd	nd	nd	nd	nd	nd	nd	nd
2010	2 093	8 214	9 559	11 505	11 159	9 965	9 309	9 235	10 208	9 593	8 531	6 923	5 762	5 188	3 638	4 342	1 547	126 771
2011	2 043	8 230	9 525	11 481	11 203	9 955	9 498	9 392	10 053	9 883	8 784	7 297	5 941	5 190	3 931	4 533	1 666	128 605
2012	2 120	8 166	9 552	11 373	11 299	9 762	9 787	9 675	9 822	10 080	9 106	7 560	6 152	5 291	4 229	4 724	1 796	130 494

Femme

Année du décès	Groupe d'âge de la décédée																	
	- d'1 an	1 à 4 ans	5 à 9 ans	10 à 14 ans	15 à 19 ans	20 à 24 ans	25 à 29 ans	30 à 34 ans	35 à 39 ans	40 à 44 ans	45 à 49 ans	50 à 54 ans	55 à 59 ans	60 à 64 ans	65 à 69 ans	70 à 79 ans	80 ans ou +	Tous âges
1981	1 816	6 870	8 440	8 068	7 119	6 635	5 545	4 915	4 127	3 705	2 945	2 443	1 876	1 474	1 249	1 588	512	69 327
1985	1 748	7 284	7 708	9 290	7 789	7 041	6 419	5 378	4 812	3 912	3 549	2 724	2 257	1 655	1 324	1 802	615	75 307
1990	2 006	7 616	8 148	8 575	9 251	7 887	7 143	6 443	5 386	4 807	3 882	3 483	2 616	2 122	1 491	1 973	807	83 636
1991	2 100	7 831	8 074	8 745	9 205	8 248	7 357	6 701	5 585	4 910	4 073	3 594	2 746	2 205	1 592	1 951	855	85 772
1992	2 116	8 000	8 218	8 821	9 040	8 617	7 646	6 932	5 831	4 996	4 280	3 767	2 811	2 307	1 659	1 985	901	87 927
1993	2 056	8 152	8 393	8 962	8 844	8 923	7 884	7 290	6 102	5 165	4 532	3 813	2 952	2 377	1 741	2 058	936	90 180
1994	2 004	8 184	8 604	9 056	8 703	9 069	8 277	7 668	6 439	5 410	4 745	3 891	3 107	2 432	1 873	2 084	982	92 528
1995	1 997	8 103	8 886	9 068	8 745	8 962	8 672	7 899	6 799	5 591	4 965	3 912	3 393	2 441	1 947	2 228	1 013	94 621
1996	2 039	7 985	9 019	9 147	8 848	8 986	8 740	8 123	7 039	5 821	5 054	4 098	3 520	2 572	2 028	2 329	1 046	96 394
1997	1 782	7 770	10 129	9 275	8 865	8 970	8 858	8 271	7 209	5 938	5 104	4 242	3 604	2 637	2 110	2 447	1 152	98 363
1998	1 707	7 471	10 222	9 515	8 893	8 932	9 078	8 465	7 525	6 189	5 216	4 499	3 715	2 784	2 213	2 644	1 296	100 364
1999	1 727	7 154	10 265	9 749	8 944	8 861	9 273	8 652	7 830	6 478	5 397	4 711	3 806	2 971	2 299	2 865	1 444	102 426
2000	1 760	7 064	10 304	10 030	9 011	8 803	9 358	8 919	8 055	6 783	5 584	4 900	3 873	3 179	2 366	3 041	1 554	104 584
2001	1 761	7 395	10 258	10 287	9 146	8 782	9 390	9 163	8 248	7 087	5 779	5 042	3 971	3 351	2 434	3 153	1 579	106 826
2002	1 773	7 821	10 213	10 428	9 453	8 731	9 355	9 374	8 505	7 372	6 001	5 126	4 168	3 460	2 522	3 259	1 560	109 121
2003	1 834	8 159	10 329	10 531	9 798	8 689	9 203	9 605	8 751	7 661	6 246	5 226	4 384	3 543	2 609	3 346	1 556	111 470
2004	nd	nd	nd	nd	nd	nd	nd	nd	nd	nd	nd	nd	nd	nd	nd	nd	nd	nd
2005	nd	nd	nd	nd	nd	nd	nd	nd	nd	nd	nd	nd	nd	nd	nd	nd	nd	nd
2006	nd	nd	nd	nd	nd	nd	nd	nd	nd	nd	nd	nd	nd	nd	nd	nd	nd	nd
2007	nd	nd	nd	nd	nd	nd	nd	nd	nd	nd	nd	nd	nd	nd	nd	nd	nd	nd
2008	nd	nd	nd	nd	nd	nd	nd	nd	nd	nd	nd	nd	nd	nd	nd	nd	nd	nd
2009	nd	nd	nd	nd	nd	nd	nd	nd	nd	nd	nd	nd	nd	nd	nd	nd	nd	nd
2010	1 893	7 621	9 123	10 897	10 383	9 547	9 117	9 398	10 090	9 427	8 182	6 796	5 566	4 651	3 510	4 735	2 333	123 269
2011	1 997	7 597	8 977	11 035	10 444	9 550	9 323	9 540	9 990	9 716	8 447	7 155	5 705	4 760	3 734	4 951	2 451	125 372
2012	2 044	7 636	8 963	10 933	10 622	9 338	9 598	9 767	9 897	9 933	8 793	7 405	5 932	4 883	3 981	5 177	2 571	127 473

D13 - Taux de mortalité par sexe et groupe d'âge (Nombre de vivants)

Ensemble

Année du décès	Groupe d'âge de la décédée																	
	- d'1 an	1 à 4 ans	5 à 9 ans	10 à 14 ans	15 à 19 ans	20 à 24 ans	25 à 29 ans	30 à 34 ans	35 à 39 ans	40 à 44 ans	45 à 49 ans	50 à 54 ans	55 à 59 ans	60 à 64 ans	65 à 69 ans	70 à 79 ans	80 ans ou +	Tous âges
1981	3 694	13 894	17 102	16 555	14 452	13 220	11 453	10 655	8 867	7 871	6 294	5 227	4 030	2 987	2 672	2 909	796	142 678
1985	3 652	14 883	15 586	18 874	15 928	14 234	12 716	11 141	10 464	8 358	7 502	5 830	4 751	3 504	2 535	3 487	1 005	154 450
1990	4 133	15 669	16 728	17 324	18 822	16 056	14 425	12 751	11 137	10 420	8 277	7 281	5 525	4 357	3 052	3 664	1 315	170 936
1991	4 401	16 098	16 649	17 677	18 709	16 795	14 919	13 333	11 454	10 559	8 725	7 521	5 750	4 516	3 225	3 681	1 384	175 396
1992	4 407	16 521	16 949	17 888	18 368	17 589	15 455	13 806	11 868	10 671	9 281	7 869	5 867	4 742	3 333	3 752	1 466	179 832
1993	4 305	16 865	17 344	18 264	17 865	18 312	15 955	14 572	12 363	10 859	9 880	8 010	6 183	4 845	3 511	3 849	1 555	184 537
1994	4 182	17 077	17 714	18 547	17 597	18 659	16 684	15 496	12 937	11 207	10 418	8 203	6 529	5 004	3 701	3 938	1 631	189 524
1995	4 131	16 975	18 281	18 665	17 575	18 537	17 406	16 170	13 586	11 557	10 716	8 448	7 000	5 070	3 888	4 161	1 681	193 847
1996	4 214	16 671	18 661	18 838	17 913	18 400	17 648	16 571	14 192	11 898	10 787	8 898	7 267	5 311	4 046	4 365	1 744	197 424
1997	3 716	16 238	20 954	19 084	17 965	18 300	17 939	16 815	14 542	12 094	10 898	9 237	7 481	5 442	4 222	4 616	1 928	201 471
1998	3 525	15 599	21 174	19 555	18 079	18 035	18 461	17 116	15 196	12 540	11 059	9 824	7 781	5 741	4 442	5 027	2 177	205 331
1999	3 527	14 868	21 390	19 965	18 248	17 763	18 886	17 383	15 855	13 059	11 284	10 324	8 029	6 130	4 638	5 472	2 443	209 264
2000	3 608	14 607	21 501	20 500	18 417	17 589	19 009	17 811	16 391	13 581	11 585	10 666	8 266	6 522	4 796	5 814	2 626	213 289
2001	3 642	15 213	21 332	21 073	18 702	17 538	18 912	18 264	16 820	14 180	11 903	10 829	8 559	6 834	4 918	6 003	2 658	217 380
2002	3 694	16 028	21 218	21 385	19 305	17 517	18 625	18 696	17 234	14 787	12 241	10 927	9 009	7 050	5 059	6 148	2 614	221 537
2003	3 812	16 694	21 451	21 638	19 978	17 520	18 137	19 179	17 551	15 402	12 638	11 036	9 502	7 247	5 177	6 251	2 577	225 790
2004	nd	nd	nd	nd	nd	nd	nd	nd	nd	nd	nd	nd	nd	nd	nd	nd	nd	nd
2005	nd	nd	nd	nd	nd	nd	nd	nd	nd	nd	nd	nd	nd	nd	nd	nd	nd	nd
2006	nd	nd	nd	nd	nd	nd	nd	nd	nd	nd	nd	nd	nd	nd	nd	nd	nd	nd
2007	nd	nd	nd	nd	nd	nd	nd	nd	nd	nd	nd	nd	nd	nd	nd	nd	nd	nd
2008	nd	nd	nd	nd	nd	nd	nd	nd	nd	nd	nd	nd	nd	nd	nd	nd	nd	nd
2009	nd	nd	nd	nd	nd	nd	nd	nd	nd	nd	nd	nd	nd	nd	nd	nd	nd	nd
2010	3 986	15 835	18 682	22 402	21 542	19 512	18 426	18 633	20 298	19 020	16 713	13 719	11 328	9 839	7 148	9 077	3 880	250 040
2011	4 040	15 827	18 502	22 516	21 647	19 505	18 821	18 932	20 043	19 599	17 231	14 452	11 646	9 950	7 665	9 484	4 117	253 977
2012	4 164	15 802	18 515	22 306	21 921	19 100	19 385	19 442	19 719	20 013	17 899	14 965	12 084	10 174	8 210	9 901	4 367	257 967

Etat-civil - ISEE

D14 - Espérance de vie par sexe et âge

Homme

Année	Age en années																	
	0	1	2	3	4	5	10	15	20	25	30	35	40	45	50	60	70	80
1981	62,8	63,2	62,5	61,6	60,7	59,8	55,1	50,3	45,8	41,6	37,1	32,7	28,1	24,1	20,3	13,7	8,8	4,9
1985	65,4	65,4	64,8	64	63,1	62,2	57,3	52,4	48	43,7	39,1	34,5	30,1	25,8	21,8	15,1	9,2	4,8
1990	67,9	67,8	66,9	66,1	65,2	64,2	59,3	54,5	49,8	45,4	40,9	36,5	31,9	27,6	23,4	15,9	10	5,8
1991	66,7	66,2	65,5	64,6	63,6	62,7	57,9	53,1	48,6	44,4	39,7	35,4	31	26,8	22,6	15,3	10	6,7
1992	68,2	67,7	66,9	66	65	64,1	59,3	54,5	49,7	45,2	40,8	36,3	31,8	27,4	23,4	16,1	9,9	5,8
1993	67,9	67,6	66,7	65,7	64,7	63,8	58,9	54	49,4	44,9	40,3	35,8	31,3	27	22,9	15,6	9,9	4,9
1994	67,6	67,4	66,5	65,6	64,6	63,7	59	54,1	49,6	45,3	40,7	36,2	31,8	27,4	23,2	15,5	9,6	4,8
1995	68,4	67,8	66,9	65,9	65	64	59,1	54,2	49,3	45	40,5	35,9	31,4	27	22,8	15,5	9,2	4,5
1996	69,9	69,6	68,7	67,8	66,8	65,9	61,1	56,2	51,4	46,9	42,4	37,9	33,5	29	24,7	17,2	10,6	6,1
1997	69,3	68,7	67,9	67	66	65,1	60,3	55,5	50,9	46,5	42,1	37,5	33,2	28,8	24,4	17,3	11,4	6,4
1998	71,4	70,8	69,9	69,1	68,2	67,2	62,3	57,6	53	48,5	44	39,4	34,7	30,4	26,1	18,4	11,8	8,4
1999	70,9	70,2	69,3	68,4	67,4	66,4	61,4	56,4	51,8	47,3	42,9	38,4	34	29,6	25,4	17,6	11,7	7,3
2000	71,7	71	70,1	69,1	68,1	67,2	62,4	57,5	52,7	48,4	43,8	39,2	34,7	30,2	26,1	18,4	12,2	7,6
2001	72,1	71,5	70,6	69,6	68,6	67,7	62,7	57,7	53	48,5	44,2	39,7	35,2	30,7	26,4	18,4	12,3	8,4
2002	71,2	70,8	69,9	69	68	67	62,1	57,3	52,5	48,1	43,7	39,4	34,9	30,6	26,4	18,8	12,6	8
2003	72,1	71,6	70,7	69,8	68,8	67,9	63	58,1	53,3	49	44,3	39,8	35,1	30,7	26,3	18,4	12,1	8,7
2004	nd	nd	nd	nd	nd	nd	nd	nd	nd	nd	nd	nd	nd	nd	nd	nd	nd	nd
2005	nd	nd	nd	nd	nd	nd	nd	nd	nd	nd	nd	nd	nd	nd	nd	nd	nd	nd
2006	nd	nd	nd	nd	nd	nd	nd	nd	nd	nd	nd	nd	nd	nd	nd	nd	nd	nd
2007	nd	nd	nd	nd	nd	nd	nd	nd	nd	nd	nd	nd	nd	nd	nd	nd	nd	nd
2008	nd	nd	nd	nd	nd	nd	nd	nd	nd	nd	nd	nd	nd	nd	nd	nd	nd	nd
2009	nd	nd	nd	nd	nd	nd	nd	nd	nd	nd	nd	nd	nd	nd	nd	nd	nd	nd
2010	74,4	73,7	72,7	71,7	70,7	69,8	65	60	55,3	50,8	46,3	41,7	37,3	32,8	28,4	20,3	13,9	8,3
2011	73,8	73,2	72,3	71,3	70,3	69,4	64,4	59,5	54,9	50,5	45,9	41,2	36,7	32,3	27,9	19,6	13,1	7,7
2012	74	73,3	72,4	71,4	70,4	69,4	64,6	59,7	55,3	51,1	46,7	42	37,3	32,9	28,5	20,1	13,1	7,5

Femme

Année	Age en années																	
	0	1	2	3	4	5	10	15	20	25	30	35	40	45	50	60	70	80
1981	70,8	70,9	70,1	69,2	68,3	67,4	62,7	57,7	52,8	48	43,2	38,5	33,8	29,3	24,9	16,8	10,3	5,8
1985	72,3	72	71,3	70,3	69,4	68,4	63,5	58,6	54	49,2	44,6	39,6	35,1	30,5	25,9	18,2	11,1	5,2
1990	73,2	72,8	71,9	71	70,1	69,2	64,4	59,5	54,8	50,1	45,2	40,6	36	31,5	27,1	18,8	11,8	7
1991	74,2	73,8	73	72,1	71,2	70,3	65,4	60,6	55,8	51	46,1	41,4	36,5	31,8	27,3	19,1	11,6	6,7
1992	75,2	74,8	73,9	73	72,1	71,1	66,2	61,3	56,4	51,5	46,7	41,9	37,1	32,6	28	19,8	12,5	7,2
1993	75,6	74,8	73,9	72,9	71,9	70,9	66	61,1	56,2	51,3	46,5	41,7	37,1	32,4	28	20	12,5	7,5
1994	73,9	73,6	72,8	72	71	70	65,1	60,2	55,3	50,5	45,7	40,8	36,2	31,7	27,3	19,4	12,6	7,5
1995	75,8	75,5	74,6	73,7	72,7	71,7	66,8	61,9	57	52,1	47,3	42,4	37,6	33,1	28,7	20	12,7	6,4
1996	74,2	73,8	73	72,1	71,1	70,1	65,3	60,4	55,5	50,7	45,7	40,9	36,2	31,4	26,8	18,5	11,4	6,5
1997	77,1	76,5	75,6	74,6	73,7	72,7	67,8	62,8	57,9	52,9	48,1	43,3	38,6	33,9	29,5	21,2	13,9	8,4
1998	77,5	77	76,1	75,2	74,2	73,2	68,3	63,4	58,4	53,6	48,8	44,1	39,2	34,5	30	21,7	14,6	8,7
1999	77	76,6	75,7	74,8	73,8	72,9	67,9	62,9	58,1	53,3	48,5	43,7	39	34,3	29,9	21,6	14,1	8,8
2000	78,8	78,1	77,3	76,5	75,5	74,6	69,6	64,7	59,9	55	50,3	45,5	40,8	36,1	31,8	23	15,7	9,7
2001	77,7	77,1	76,2	75,3	74,3	73,4	68,4	63,4	58,5	53,7	49	44,2	39,4	34,6	30,3	22,1	14,4	9,1
2002	79,2	78,6	77,6	76,7	75,7	74,8	70	65	60,2	55,4	50,7	46	41,2	36,6	32,3	23,7	16,2	9,8
2003	78,6	78	77	76	75,1	74,1	69,2	64,3	59,4	54,7	49,9	45,1	40,4	35,6	31,2	22,9	15,8	10,5
2004	nd	nd	nd	nd	nd	nd	nd	nd	nd	nd	nd	nd	nd	nd	nd	nd	nd	nd
2005	nd	nd	nd	nd	nd	nd	nd	nd	nd	nd	nd	nd	nd	nd	nd	nd	nd	nd
2006	nd	nd	nd	nd	nd	nd	nd	nd	nd	nd	nd	nd	nd	nd	nd	nd	nd	nd
2007	nd	nd	nd	nd	nd	nd	nd	nd	nd	nd	nd	nd	nd	nd	nd	nd	nd	nd
2008	nd	nd	nd	nd	nd	nd	nd	nd	nd	nd	nd	nd	nd	nd	nd	nd	nd	nd
2009	nd	nd	nd	nd	nd	nd	nd	nd	nd	nd	nd	nd	nd	nd	nd	nd	nd	nd
2010	80,7	80,1	79,1	78,2	77,2	76,2	71,2	66,2	61,3	56,5	51,8	46,9	42,1	37,3	32,6	23,9	15,6	9
2011	79,8	79,1	78,1	77,1	76,2	75,2	70,2	65,2	60,3	55,6	50,7	45,9	41,1	36,4	32,1	23,6	15,5	8,7
2012	80,4	79,6	78,7	77,7	76,7	75,7	70,8	65,8	61	56	51,1	46,2	41,5	36,7	32,1	23,5	15,2	8,9

D14 - Espérance de vie par sexe et âge

Ensemble

Année	Age en années																	
	0	1	2	3	4	5	10	15	20	25	30	35	40	45	50	60	70	80
1981	66,5	66,7	66	65,1	64,2	63,2	58,5	53,7	49	44,5	39,9	35,3	30,7	26,5	22,5	15,3	9,7	5,6
1985	68,6	68,5	67,8	66,9	66	65,1	60,2	55,3	50,8	46,3	41,7	36,9	32,5	28	23,8	16,6	10,3	5,2
1990	70,3	70,1	69,2	68,4	67,4	66,5	61,7	56,8	52,1	47,5	42,9	38,3	33,8	29,4	25,1	17,3	10,9	6,3
1991	70	69,5	68,7	67,8	66,9	66	61,2	56,4	51,7	47,2	42,5	38	33,3	28,9	24,6	16,9	10,6	6,1
1992	71,3	70,9	70	69,1	68,2	67,3	62,4	57,6	52,8	48	43,4	38,8	34,2	29,8	25,5	17,8	11,1	6,4
1993	71,5	71	70,1	69,1	68,1	67,2	62,2	57,3	52,6	47,9	43,2	38,6	34,1	29,6	25,4	17,8	11,4	6,6
1994	70,6	70,3	69,5	68,6	67,7	66,7	61,9	57	52,3	47,8	43,1	38,4	33,9	29,5	25,2	17,4	11,2	6,5
1995	71,7	71,3	70,4	69,4	68,4	67,5	62,6	57,6	52,8	48,2	43,6	38,8	34,2	29,8	25,5	17,6	10,9	5,6
1996	72	71,6	70,8	69,9	68,9	68	63,1	58,3	53,4	48,8	44,1	39,4	34,8	30,2	25,8	17,9	11,1	6,5
1997	72,8	72,2	71,3	70,4	69,5	68,5	63,6	58,8	54	49,4	44,8	40,1	35,6	31,1	26,7	19,1	12,5	7,2
1998	74,2	73,7	72,8	71,9	71	70	65,1	60,3	55,5	50,9	46,3	41,6	36,9	32,4	27,9	20	13,2	8,5
1999	73,7	73,1	72,3	71,3	70,3	69,4	64,4	59,4	54,7	50,1	45,5	40,8	36,3	31,7	27,5	19,5	12,9	8,1
2000	74,7	74,1	73,2	72,3	71,3	70,4	65,5	60,6	55,8	51,2	46,5	41,8	37,3	32,7	28,5	20,3	13,6	8,2
2001	74,8	74,3	73,3	72,4	71,4	70,4	65,5	60,5	55,7	51,1	46,6	41,9	37,3	32,7	28,3	20,3	13,5	9
2002	74,8	74,3	73,4	72,4	71,5	70,5	65,7	60,8	56	51,4	46,8	42,3	37,7	33,3	29	21	14,3	8,8
2003	75,3	74,7	73,8	72,8	71,9	70,9	66	61,1	56,3	51,8	47	42,4	37,7	33,1	28,7	20,7	14,1	9,9
2004	nd	nd	nd	nd	nd	nd	nd	nd	nd	nd	nd	nd	nd	nd	nd	nd	nd	nd
2005	nd	nd	nd	nd	nd	nd	nd	nd	nd	nd	nd	nd	nd	nd	nd	nd	nd	nd
2006	nd	nd	nd	nd	nd	nd	nd	nd	nd	nd	nd	nd	nd	nd	nd	nd	nd	nd
2007	nd	nd	nd	nd	nd	nd	nd	nd	nd	nd	nd	nd	nd	nd	nd	nd	nd	nd
2008	nd	nd	nd	nd	nd	nd	nd	nd	nd	nd	nd	nd	nd	nd	nd	nd	nd	nd
2009	nd	nd	nd	nd	nd	nd	nd	nd	nd	nd	nd	nd	nd	nd	nd	nd	nd	nd
2010	77,4	76,7	75,7	74,7	73,8	72,8	67,9	62,9	58,1	53,5	48,9	44,2	39,6	35	30,4	22	14,8	8,7
2011	76,8	76,1	75,2	74,2	73,2	72,2	67,2	62,3	57,6	53	48,3	43,5	38,9	34,4	30	21,7	14,5	8,5
2012	77,1	76,4	75,5	74,5	73,5	72,5	67,6	62,7	58,1	53,5	48,9	44,1	39,4	34,8	30,4	21,8	14,3	8,4

D15 - Espérance de vie à la naissance par sexe et province de domicile

Homme

Province de domicile	Année												
	1981	1985	1990	1995	2000	2005	2006	2007	2008	2009	2010	2011	2012
Iles Loyauté	59,7	63,2	64,5	66,5	68,0	nd	nd	nd	nd	nd	70,6	67,8	69,9
Nord	57,6	61,4	67,2	66,5	67,0	nd	nd	nd	nd	nd	72,2	71,9	71,5
Sud	65,9	67,3	68,7	69,3	73,2	nd	nd	nd	nd	nd	75,3	74,8	75,2
N-Calédonie	62,8	65,4	67,9	68,4	71,7	nd	nd	nd	nd	nd	74,4	73,8	74,0

Femme

Province de domicile	Année												
	1981	1985	1990	1995	2000	2005	2006	2007	2008	2009	2010	2011	2012
Iles Loyauté	70,4	69,9	72,4	73,8	77,9	nd	nd	nd	nd	nd	77,9	80,3	77,6
Nord	64,7	66,4	71,0	73,3	76,4	nd	nd	nd	nd	nd	80,0	76,3	79,7
Sud	73,4	74,9	74,0	76,6	79,0	nd	nd	nd	nd	nd	81,2	80,8	80,7
N-Calédonie	70,8	72,3	73,2	75,8	78,8	nd	nd	nd	nd	nd	80,7	79,8	80,4

Ensemble

Province de domicile	Année												
	1981	1985	1990	1995	2000	2005	2006	2007	2008	2009	2010	2011	2012
Iles Loyauté	64,7	66,9	68,4	70,1	72,6	nd	nd	nd	nd	nd	74,2	73,6	73,5
Nord	60,7	63,9	69,0	69,7	71,2	nd	nd	nd	nd	nd	75,9	74,1	75,4
Sud	69,4	70,8	71,2	72,6	75,9	nd	nd	nd	nd	nd	78,2	77,7	77,9
N-Calédonie	66,5	68,6	70,3	71,7	74,7	nd	nd	nd	nd	nd	77,4	76,8	77,1

D16 - Tables de mortalité abrégée par sexe

Homme

Année	Age en années																	
	0	1	2	3	4	5	10	15	20	25	30	35	40	45	50	60	70	80
1990	100 000	98 747	98 509	98 318	98 164	98 084	97 893	97 624	97 019	95 883	94 675	93 389	92 182	90 025	87 153	76 395	54 261	23 980
1991	100 000	99 220	98 872	98 681	98 611	98 558	98 144	97 867	96 941	95 233	94 424	92 748	91 078	88 772	85 759	74 016	50 220	20 220
1992	100 000	99 213	98 982	98 833	98 738	98 691	98 352	98 044	97 508	96 550	95 343	94 034	92 553	90 724	87 273	75 668	55 612	25 024
1993	100 000	98 925	98 817	98 748	98 723	98 677	98 551	98 359	97 617	96 559	95 637	94 205	92 923	90 618	87 600	75 321	53 114	26 282
1994	100 000	98 952	98 687	98 580	98 515	98 468	97 927	97 826	96 871	95 434	94 530	93 306	91 591	89 802	87 043	77 050	54 453	25 532
1995	100 000	99 386	99 228	99 183	99 140	99 072	98 895	98 789	98 463	97 152	95 907	94 941	93 531	91 615	88 762	76 349	56 466	24 585
1996	100 000	99 067	98 836	98 701	98 656	98 592	98 285	98 078	97 699	96 732	95 706	94 473	93 032	91 378	89 160	78 675	60 896	31 251
1997	100 000	99 345	99 132	98 991	98 923	98 856	98 555	98 120	97 452	96 225	95 008	94 013	92 123	90 376	88 216	76 364	56 189	30 939
1998	100 000	99 391	99 215	99 027	98 910	98 888	98 689	98 134	97 487	96 521	95 444	94 695	93 742	91 752	89 737	80 529	63 683	30 566
1999	100 000	99 502	99 340	99 313	99 290	99 267	99 267	99 216	98 485	97 440	96 162	94 949	93 523	91 746	89 096	80 158	60 159	32 223
2000	100 000	99 514	99 430	99 376	99 325	99 256	98 966	98 765	98 339	97 152	96 301	95 312	94 069	92 612	89 585	80 688	62 251	34 456
2001	100 000	99 391	99 312	99 259	99 233	99 210	99 187	99 065	98 662	97 534	96 203	95 019	93 781	92 253	90 199	81 966	63 347	33 506
2002	100 000	99 227	99 004	98 930	98 904	98 880	98 678	98 439	97 939	96 938	95 647	94 107	92 681	90 754	88 353	79 193	61 699	35 331
2003	100 000	99 337	99 168	99 097	99 026	98 931	98 727	98 633	98 247	96 987	96 366	95 233	94 368	92 794	90 651	82 352	63 573	33 231
2004	nd	nd	nd	nd	nd	nd	nd	nd	nd	nd	nd	nd	nd	nd	nd	nd	nd	nd
2005	nd	nd	nd	nd	nd	nd	nd	nd	nd	nd	nd	nd	nd	nd	nd	nd	nd	nd
2006	nd	nd	nd	nd	nd	nd	nd	nd	nd	nd	nd	nd	nd	nd	nd	nd	nd	nd
2007	nd	nd	nd	nd	nd	nd	nd	nd	nd	nd	nd	nd	nd	nd	nd	nd	nd	nd
2008	nd	nd	nd	nd	nd	nd	nd	nd	nd	nd	nd	nd	nd	nd	nd	nd	nd	nd
2009	nd	nd	nd	nd	nd	nd	nd	nd	nd	nd	nd	nd	nd	nd	nd	nd	nd	nd
2010	100 000	99 587	99 587	99 587	99 563	99 514	99 198	99 153	98 655	97 717	96 652	95 835	94 471	92 965	91 290	84 224	68 150	45 122
2011	100 000	99 452	99 356	99 306	99 259	99 236	99 236	99 065	98 388	97 246	96 344	95 743	94 592	92 924	91 047	84 598	68 218	42 406
2012	100 000	99 624	99 529	99 505	99 481	99 411	99 224	99 029	98 005	96 528	95 403	94 795	93 977	92 398	90 480	84 750	70 093	44 149

Femme

Année	Age en années																	
	0	1	2	3	4	5	10	15	20	25	30	35	40	45	50	60	70	80
1990	100 000	99 174	98 920	98 792	98 679	98 508	98 260	98 094	97 644	97 123	96 816	95 966	94 902	93 620	91 614	84 747	69 292	39 417
1991	100 000	99 219	98 990	98 838	98 633	98 499	98 389	98 047	97 860	97 429	97 164	96 526	96 301	95 465	93 689	86 893	73 091	41 669
1992	100 000	99 195	99 048	98 921	98 794	98 717	98 636	98 435	98 249	98 075	97 641	97 343	96 844	95 268	94 150	86 960	73 498	44 762
1993	100 000	99 638	99 614	99 614	99 563	99 512	99 457	99 231	99 066	98 858	98 473	97 999	96 973	96 350	94 294	86 598	73 385	42 651
1994	100 000	98 995	98 713	98 501	98 477	98 477	98 350	98 241	97 998	97 574	97 206	96 936	96 072	94 442	92 661	84 380	69 249	40 873
1995	100 000	99 094	98 919	98 848	98 824	98 775	98 669	98 561	98 366	98 123	97 858	97 469	97 135	95 564	93 869	88 650	74 621	49 239
1996	100 000	99 281	98 976	98 850	98 826	98 826	98 625	98 463	98 153	97 936	97 767	97 430	96 757	95 929	94 785	87 696	71 072	37 613
1997	100 000	99 557	99 430	99 354	99 304	99 280	99 180	99 070	99 014	98 876	98 509	98 176	97 354	96 540	94 808	88 297	75 159	48 280
1998	100 000	99 285	99 145	99 094	99 044	99 018	98 876	98 796	98 740	98 411	97 938	97 459	97 052	96 278	94 868	88 754	75 328	52 199
1999	100 000	99 257	99 051	98 971	98 920	98 895	98 823	98 770	98 491	98 133	97 813	97 416	96 743	95 834	94 190	87 705	76 146	48 297
2000	100 000	99 583	99 375	99 168	99 084	99 033	98 960	98 780	98 477	98 314	97 864	97 414	96 600	95 951	94 090	89 922	77 926	55 985
2001	100 000	99 523	99 358	99 274	99 217	99 165	99 141	99 092	98 896	98 530	98 036	97 706	97 185	96 586	94 553	88 224	77 027	50 463
2002	100 000	99 575	99 471	99 445	99 392	99 287	99 043	98 994	98 668	98 330	97 802	97 267	96 701	95 720	93 847	89 223	78 040	58 310
2003	100 000	99 543	99 489	99 465	99 441	99 416	99 223	99 129	98 848	98 400	97 988	97 567	96 998	96 403	94 840	88 743	75 590	51 252
2004	nd	nd	nd	nd	nd	nd	nd	nd	nd	nd	nd	nd	nd	nd	nd	nd	nd	nd
2005	nd	nd	nd	nd	nd	nd	nd	nd	nd	nd	nd	nd	nd	nd	nd	nd	nd	nd
2006	nd	nd	nd	nd	nd	nd	nd	nd	nd	nd	nd	nd	nd	nd	nd	nd	nd	nd
2007	nd	nd	nd	nd	nd	nd	nd	nd	nd	nd	nd	nd	nd	nd	nd	nd	nd	nd
2008	nd	nd	nd	nd	nd	nd	nd	nd	nd	nd	nd	nd	nd	nd	nd	nd	nd	nd
2009	nd	nd	nd	nd	nd	nd	nd	nd	nd	nd	nd	nd	nd	nd	nd	nd	nd	nd
2010	100 000	99 473	99 445	99 420	99 395	99 395	99 349	99 349	99 204	98 820	98 360	98 074	97 589	97 127	96 259	92 153	84 149	62 582
2011	100 000	99 628	99 574	99 520	99 494	99 494	99 494	99 447	99 250	98 854	98 559	98 273	97 791	96 948	94 974	89 881	81 083	61 544
2012	100 000	99 685	99 609	99 582	99 554	99 554	99 503	99 435	99 195	99 118	98 906	98 771	98 041	97 450	96 408	91 733	83 811	60 389

D16 - Tables de mortalité abrégée par sexe

Ensemble

Année	Age en années																	
	0	1	2	3	4	5	10	15	20	25	30	35	40	45	50	60	70	80
1990	100 000	98 950	98 704	98 543	98 409	98 286	98 070	97 852	97 322	96 491	95 731	94 658	93 518	91 749	89 273	80 299	61 228	31 321
1991	100 000	99 220	98 931	98 759	98 623	98 531	98 266	97 957	97 394	96 310	95 768	94 598	93 611	91 959	89 503	79 977	60 334	29 923
1992	100 000	99 205	99 015	98 877	98 767	98 706	98 493	98 238	97 874	97 302	96 472	95 668	94 653	92 932	90 522	80 903	63 697	33 926
1993	100 000	99 263	99 195	99 160	99 123	99 074	98 981	98 771	98 309	97 664	97 002	96 044	94 884	93 333	90 744	80 556	62 246	33 778
1994	100 000	98 973	98 700	98 542	98 496	98 472	98 130	98 026	97 417	96 471	95 830	95 074	93 771	92 058	89 738	80 501	61 323	32 593
1995	100 000	99 245	99 080	99 022	98 987	98 927	98 785	98 678	98 418	97 626	96 864	96 180	95 294	93 547	91 205	82 046	64 772	35 484
1996	100 000	99 170	98 904	98 773	98 738	98 704	98 446	98 260	97 913	97 308	96 713	95 916	94 859	93 591	91 854	82 911	65 651	34 322
1997	100 000	99 447	99 276	99 166	99 107	99 061	98 855	98 577	98 213	97 507	96 703	96 022	94 652	93 357	91 390	81 910	64 856	38 973
1998	100 000	99 339	99 180	99 058	98 973	98 950	98 777	98 453	98 098	97 437	96 654	96 038	95 352	93 946	92 198	84 413	69 122	40 894
1999	100 000	99 383	99 200	99 148	99 111	99 087	99 052	99 000	98 491	97 788	96 981	96 166	95 109	93 758	91 553	83 734	67 539	39 558
2000	100 000	99 548	99 405	99 278	99 211	99 151	98 965	98 774	98 410	97 735	97 079	96 356	95 326	94 271	91 797	85 006	69 494	44 412
2001	100 000	99 459	99 338	99 269	99 229	99 192	99 168	99 082	98 781	98 036	97 117	96 355	95 461	94 387	92 337	84 968	69 748	41 438
2002	100 000	99 395	99 230	99 180	99 142	99 080	98 857	98 712	98 297	97 627	96 716	95 680	94 668	93 199	91 042	83 864	69 217	45 775
2003	100 000	99 435	99 322	99 275	99 227	99 167	98 969	98 875	98 541	97 686	97 168	96 387	95 667	94 573	92 712	85 394	69 256	41 718
2004	nd	nd	nd	nd	nd	nd	nd	nd	nd	nd	nd	nd	nd	nd	nd	nd	nd	nd
2005	nd	nd	nd	nd	nd	nd	nd	nd	nd	nd	nd	nd	nd	nd	nd	nd	nd	nd
2006	nd	nd	nd	nd	nd	nd	nd	nd	nd	nd	nd	nd	nd	nd	nd	nd	nd	nd
2007	nd	nd	nd	nd	nd	nd	nd	nd	nd	nd	nd	nd	nd	nd	nd	nd	nd	nd
2008	nd	nd	nd	nd	nd	nd	nd	nd	nd	nd	nd	nd	nd	nd	nd	nd	nd	nd
2009	nd	nd	nd	nd	nd	nd	nd	nd	nd	nd	nd	nd	nd	nd	nd	nd	nd	nd
2010	100 000	99 532	99 519	99 507	99 483	99 458	99 271	99 248	98 920	98 251	97 485	96 933	95 998	94 997	93 708	88 038	75 618	53 266
2011	100 000	99 537	99 461	99 409	99 372	99 360	99 360	99 249	98 804	98 028	97 424	96 978	96 154	94 887	92 962	87 167	74 225	51 315
2012	100 000	99 654	99 568	99 542	99 517	99 480	99 359	99 227	98 576	97 783	97 104	96 729	95 952	94 851	93 348	88 100	76 507	51 807

Source : Etat Civil - ISEE

MARIAGES

- M1 Mariages par état matrimonial antérieur des époux
- M2 Mariages selon les différents types d'union
- M3 Age moyen des époux suivant l'état matrimonial antérieur
- M4 Mariages par statut civil , mois et année
- M5 Mariages par nombre d'enfants légitimés
- M6 Mariages par nationalité des époux
- M7 Mariages par lieu de naissance des époux
- M8 Mariages par catégories socio-professionnelles des époux
- M9 Mariages par catégories socio-professionnelles des parents des époux
- M10 Mariages par province et commune de mariage
- M11 Mariages par domicile probable du couple

ETAT-CIVIL - ISEE

M1 - Mariages par état matrimonial antérieur des époux

EPOUX

Etat matrimonial antérieur	Année du mariage												
	1980	1985	1990	1995	2000	2005	2006	2007	2008	2009	2010	2011	2012
Célibataire	687	714	754	755	864	801	802	762	821	824	758	755	859
Veuf	15	7	15	13	19	13	14	16	10	12	11	11	14
Divorcé	79	73	118	107	112	126	111	106	144	125	139	114	121
Ensemble	781	794	887	875	995	940	927	884	975	961	908	880	994

EPOUSE

Etat matrimonial antérieur	Année du mariage												
	1980	1985	1990	1995	2000	2005	2006	2007	2008	2009	2010	2011	2012
Célibataire	699	722	799	774	880	828	822	776	868	852	789	757	893
Veuve	18	15	16	12	16	13	7	6	10	12	17	10	14
Divorcée	64	57	72	89	99	99	98	102	97	97	102	113	87
Ensemble	781	794	887	875	995	940	927	884	975	961	908	880	994

Répartition en pourcentage

EPOUX

Etat matrimonial antérieur	Année du mariage												
	1980	1985	1990	1995	2000	2005	2006	2007	2008	2009	2010	2011	2012
Célibataire	88,0	89,9	85,0	86,3	86,8	85,2	86,5	86,2	84,2	85,7	83,5	85,8	86,4
Veuf	1,9	0,9	1,7	1,5	1,9	1,4	1,5	1,8	1,0	1,2	1,2	1,3	1,4
Divorcé	10,1	9,2	13,3	12,2	11,3	13,4	12,0	12,0	14,8	13,0	15,3	13,0	12,2
Ensemble	100	100	100	100	100	100	100	100	100	100	100	100	100

EPOUSE

Etat matrimonial antérieur	Année du mariage												
	1980	1985	1990	1995	2000	2005	2006	2007	2008	2009	2010	2011	2012
Célibataire	89,5	90,9	90,1	88,5	88,4	88,1	88,7	87,8	89,0	88,7	86,9	86,0	89,8
Veuve	2,3	1,9	1,8	1,4	1,6	1,4	0,8	0,7	1,0	1,2	1,9	1,1	1,4
Divorcée	8,2	7,2	8,1	10,2	9,9	10,5	10,6	11,5	9,9	10,1	11,2	12,8	8,8
Ensemble	100	100	100	100	100	100	100	100	100	100	100	100	100

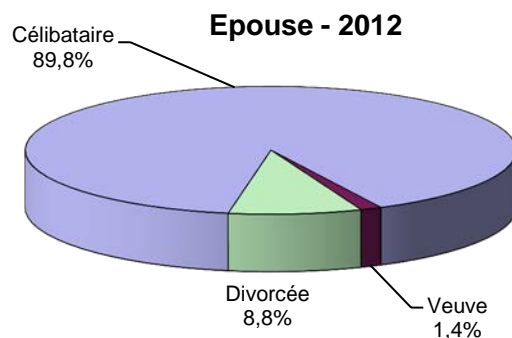
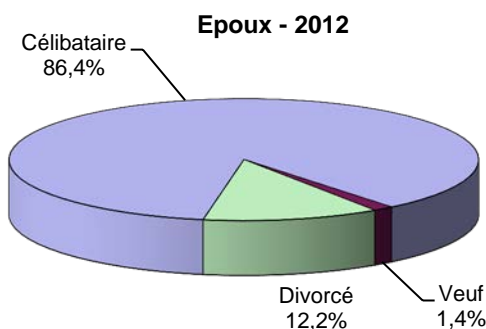

M2 - Mariages selon les différents types d'union

Etats matrimoniaux antérieurs													
	1980	1985	1990	1995	2000	2005	2006	2007	2008	2009	2010	2011	2012
Deux célibataires	606	667	715	706	805	748	751	710	784	780	711	692	813
Un divorcé et une célibataire	48	51	73	64	69	73	62	55	82	65	74	58	71
Une divorcée et un célibataire	39	39	29	43	51	45	49	50	34	39	36	60	36
Deux divorcés	16	18	40	41	38	49	44	48	56	57	61	51	48
Autres cas	20	19	30	21	32	25	21	21	19	20	26	19	26
Ensemble	729	794	887	875	995	940	927	884	975	961	908	880	994

Répartition en pourcentage

Etats matrimoniaux antérieurs													
	1980	1985	1990	1995	2000	2005	2006	2007	2008	2009	2010	2011	2012
Deux célibataires	83,1	84,0	80,6	80,7	80,9	79,6	81,0	80,3	80,4	81,2	78,3	78,6	81,8
Un divorcé et une célibataire	6,6	6,4	8,2	7,3	6,9	7,8	6,7	6,2	8,4	6,8	8,1	6,6	7,1
Une divorcée et un célibataire	5,3	4,9	3,3	4,9	5,1	4,8	5,3	5,7	3,5	4,1	4,0	6,8	3,6
Deux divorcés	2,2	2,3	4,5	4,7	3,8	5,2	4,7	5,4	5,7	5,9	6,7	5,8	4,8
Autres cas	2,7	2,4	3,4	2,4	3,2	2,7	2,3	2,4	1,9	2,1	2,9	2,2	2,6
Ensemble	100	100	100	100	100	100	100	100	100	100	100	100	100

Mariages selon les différents types d'union

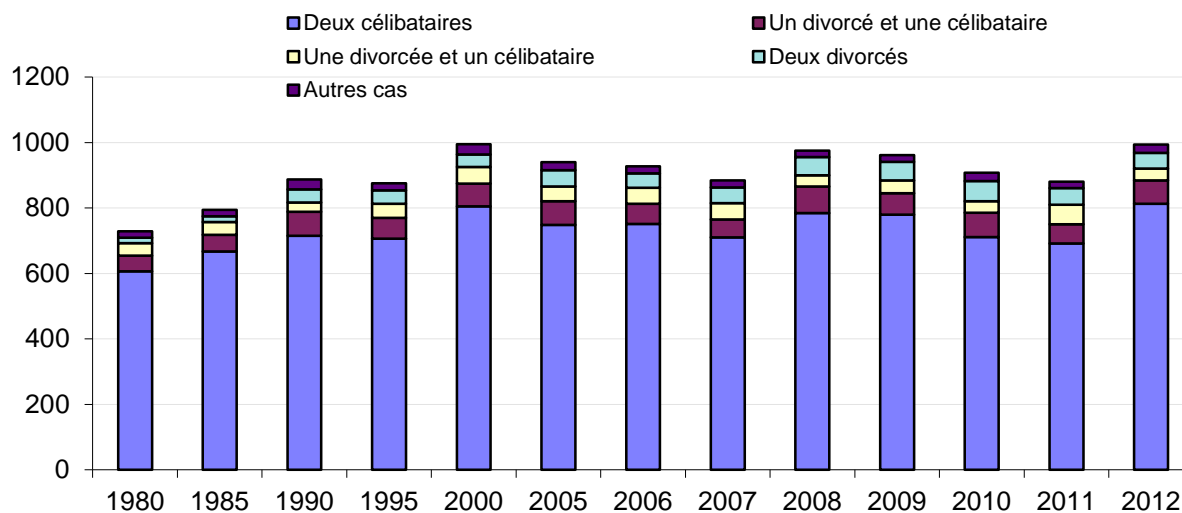

Source : Etat Civil - ISEE

M3 - Age moyen des époux suivant l'état matrimonial antérieur

EPOUX

Etat matrimonial antérieur													
	1980	1985	1990	1995	2000	2005	2006	2007	2008	2009	2010	2011	2012
Célibataire	27,7	29,2	29,2	30,8	32,0	34,0	34,4	35,0	34,3	34,9	35,3	35,7	35,0
Veuf	47,7	46,7	50,2	54,8	58,9	57,7	58,9	60,0	58,0	60,7	59,4	58,8	60,4
Divorcé	40,7	41,9	43,7	44,4	46,0	48,9	49,5	48,5	48,9	50,9	51,5	50,8	50,6
Ensemble	29,4	30,5	31,4	32,8	34,1	36,3	36,5	37,1	36,7	37,3	38,1	37,9	37,3

EPOUSE

Etat matrimonial antérieur													
	1980	1985	1990	1995	2000	2005	2006	2007	2008	2009	2010	2011	2012
Célibataire	23,4	25,4	25,9	27,6	28,7	30,9	31,1	31,9	31,3	32,0	32,6	32,5	32,5
Veuve	46,2	44,2	47,1	48,6	51,2	51,1	49,9	49,2	53,2	49,9	54,8	51,1	44,4
Divorcée	35,7	36,5	39,5	41,7	42,1	44,1	44,3	44,2	45,0	46,2	46,7	45,4	44,3
Ensemble	24,9	26,6	27,3	29,3	30,4	32,6	32,7	33,4	33,0	33,7	34,6	34,4	33,7

Age moyen au mariage

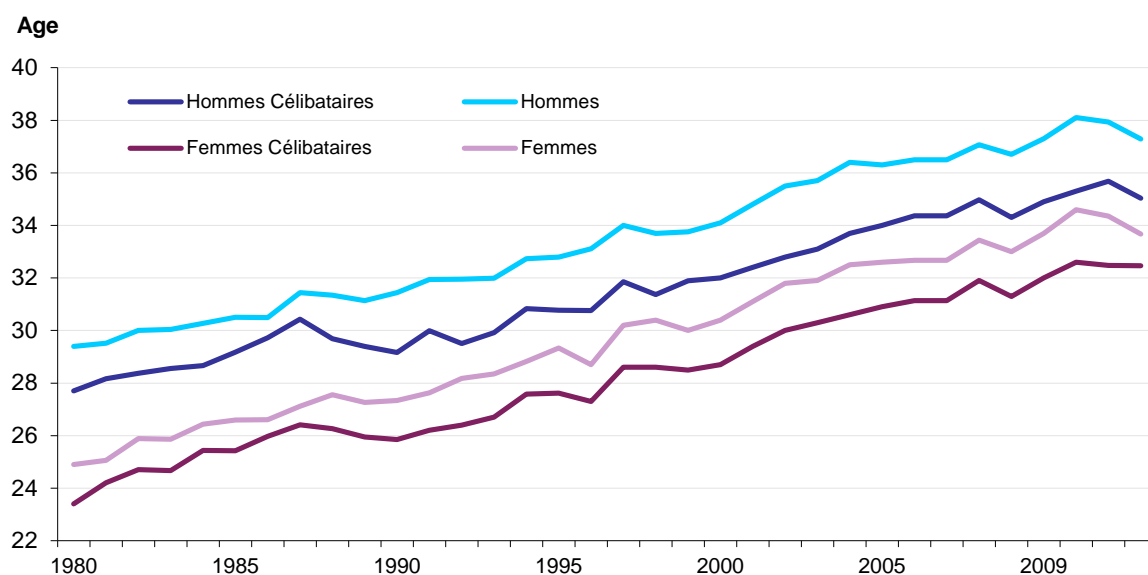

M4 - Mariages par statut civil, mois et année

Statut Particulier

Mois												
	1985	1990	1995	2000	2005	2006	2007	2008	2009	2010	2011	2012
JANVIER	27	12	5	11	6	6	11	8	4	3	6	6
FEVRIER	20	13	4	2	1	5	4	6		3	6	6
MARS	14	3	8	2	5	2	2	3	3	1	4	8
AVRIL	7	5	19	7	4	5	2	7	2	4	1	8
MAI	13	16	24	18	17	13	10	19	17	20	21	31
JUIN	14	10	16	25	29	36	22	25	23	18	19	19
JUILLET	12	24	31	39	54	49	26	44	47	44	40	51
AOUT	22	38	74	19	34	44	30	37	22	28	27	25
SEPTEMBRE	35	35	33	64	69	90	70	81	92	51	51	49
OCTOBRE	22	34	42	53	18	25	16	22	21	14	25	30
NOVEMBRE	21	14	2	25	25	28	39	21	25	15	21	20
DECEMBRE	17	12	12	34	13	16	15	5	12	30	17	8
Ensemble	224	216	270	299	275	319	247	278	268	231	238	261
% Mariages	28,2%	24,4%	30,9%	30,1%	29,3%	34,4%	27,9%	28,5%	27,9%	25,4%	27,0%	26,3%

Droit commun

Mois												
	1985	1990	1995	2000	2005	2006	2007	2008	2009	2010	2011	2012
JANVIER	39	45	55	57	47	53	40	47	47	38	42	42
FEVRIER	51	58	44	62	22	37	35	45	42	51	32	46
MARS	56	44	40	37	29	33	24	27	31	39	24	42
AVRIL	43	50	37	41	55	28	50	45	42	55	50	49
MAI	36	44	49	49	44	35	37	43	43	48	58	44
JUIN	29	51	46	49	54	50	54	30	49	40	45	48
JUILLET	42	43	55	72	87	62	74	71	86	79	82	59
AOUT	65	73	65	65	67	60	62	83	61	64	62	88
SEPTEMBRE	54	62	34	68	66	62	79	85	79	59	67	73
OCTOBRE	44	65	46	76	60	53	54	56	71	61	72	85
NOVEMBRE	50	55	58	52	62	70	63	72	76	80	52	67
DECEMBRE	61	81	76	68	72	65	65	93	66	63	56	90
Ensemble	570	671	605	696	665	608	637	697	693	677	642	733
% Mariages	71,8%	75,6%	69,1%	69,9%	70,7%	65,6%	72,1%	71,5%	72,1%	74,6%	73,0%	73,7%

Ensemble

Mois												
	1985	1990	1995	2000	2005	2006	2007	2008	2009	2010	2011	2012
JANVIER	66	57	60	68	53	59	51	55	51	41	48	48
FEVRIER	71	71	48	64	23	42	39	51	42	54	38	52
MARS	70	47	48	39	34	35	26	30	34	40	28	50
AVRIL	50	55	56	48	59	33	52	52	44	59	51	57
MAI	49	60	73	67	61	48	47	62	60	68	79	75
JUIN	43	61	62	74	83	86	76	55	72	58	64	67
JUILLET	54	67	86	111	141	111	100	115	133	123	122	110
AOUT	87	111	139	84	101	104	92	120	83	92	89	113
SEPTEMBRE	89	97	67	132	135	152	149	166	171	110	118	122
OCTOBRE	66	99	88	129	78	78	70	78	92	75	97	115
NOVEMBRE	71	69	60	77	87	98	102	93	101	95	73	87
DECEMBRE	78	93	88	102	85	81	80	98	78	93	73	98
Ensemble	794	887	875	995	940	927	884	975	961	908	880	994

M4 - Nombre moyen journalier de mariages

Mois												
	1985	1990	1995	2000	2005	2006	2007	2008	2009	2010	2011	2012
JANVIER	2,1	1,8	1,9	2,2	1,7	1,9	1,6	1,8	1,6	1,3	1,5	1,5
FEVRIER	2,5	2,5	1,7	2,2	0,8	1,5	1,4	1,8	1,5	1,9	1,4	1,9
MARS	2,3	1,5	1,5	1,3	1,1	1,1	0,8	1,0	1,1	1,3	0,9	1,6
AVRIL	1,7	1,8	1,9	1,6	2,0	1,1	1,7	1,7	1,5	2,0	1,7	1,9
MAI	1,6	1,9	2,4	2,2	2,0	1,5	1,5	2,0	1,9	2,2	2,5	2,4
JUIN	1,4	2,0	2,1	2,5	2,8	2,9	2,5	1,8	2,4	1,9	2,1	2,2
JUILLET	1,7	2,2	2,8	3,6	4,5	3,6	3,2	3,7	4,3	4,0	3,9	3,5
AOÛT	2,8	3,6	4,5	2,7	3,3	3,4	3,0	3,9	2,7	3,0	2,9	3,6
SEPTEMBRE	3,0	3,2	2,2	4,4	4,5	5,1	5,0	5,5	5,7	3,7	3,9	4,1
OCTOBRE	2,1	3,2	2,8	4,2	2,5	2,5	2,3	2,5	3,0	2,4	3,1	3,7
NOVEMBRE	2,4	2,3	2,0	2,6	2,9	3,3	3,4	3,1	3,4	3,2	2,4	2,9
DECEMBRE	2,5	3,0	2,8	3,3	2,7	2,6	2,6	3,2	2,5	3,0	2,4	3,2
Ensemble	2,2	2,4	2,4	2,7	2,6	2,5	2,4	2,7	2,6	2,5	2,4	2,7

Mariages par année et statut civil

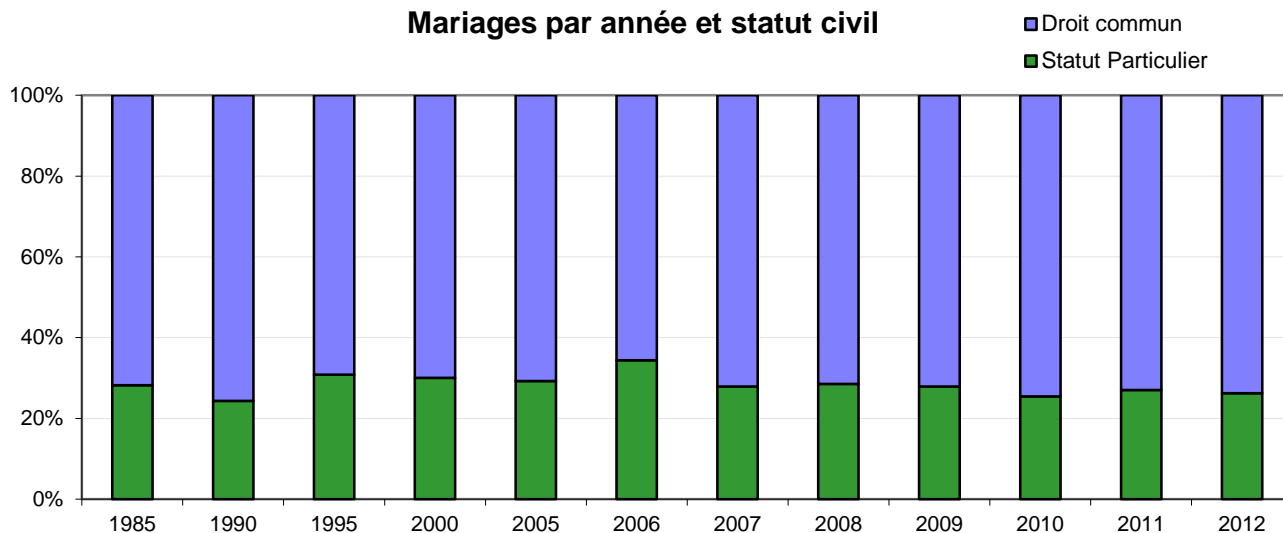

Mariages en 2012 par mois et statut civil

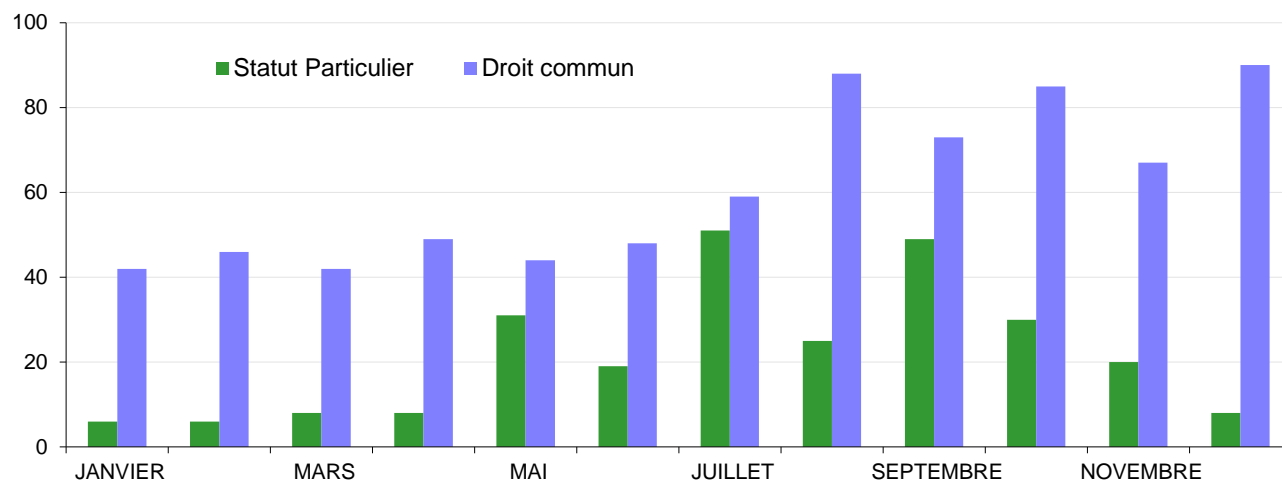

M5 - Mariages par nombre d'enfants légitimés

Enfants légitimés												
	1985	1990	1995	2000	2005	2006	2007	2008	2009	2010	2011	2012
-	550	585	498	563	474	483	537	610	522	506	469	526
1	149	152	202	218	209	221	144	180	198	189	197	232
2	46	87	101	123	146	131	128	107	147	125	129	144
3	22	31	45	41	53	53	43	51	53	50	43	58
4	15	19	14	26	30	22	18	16	23	24	24	20
5	5	8	7	12	19	7	10	8	8	10	8	8
6	4	2	3	6	5	7	1	2	5	3	7	4
7		1	5	4	3	2	3		3	1	1	
8 et plus	3	2		2	1	1		1	2		2	2
Ensemble	794	887	875	995	940	927	884	975	961	908	880	994
% mariages légitimant	30,7%	34,0%	43,1%	43,4%	49,6%	47,9%	39,3%	37,4%	45,7%	44,3%	46,7%	47,1%

M5 - Nombre d'enfants légitimés

Enfants légitimés												
	1985	1990	1995	2000	2005	2006	2007	2008	2009	2010	2011	2012
1	149	152	202	218	209	221	144	180	198	189	197	232
2	92	174	202	246	292	262	256	214	294	250	258	288
3	66	93	135	123	159	159	129	153	159	150	129	174
4	60	76	56	104	120	88	72	64	92	96	96	80
5	25	40	35	60	95	35	50	40	40	50	40	40
6	24	12	18	36	30	42	6	12	30	18	42	24
7		7	35	28	21	14	21		21	7	7	
8	24	16		16	8	8		8	16		16	16
Ensemble	440	570	683	831	934	829	678	671	850	760	785	854

Mariages en 2012 selon le nombre d'enfants légitimés

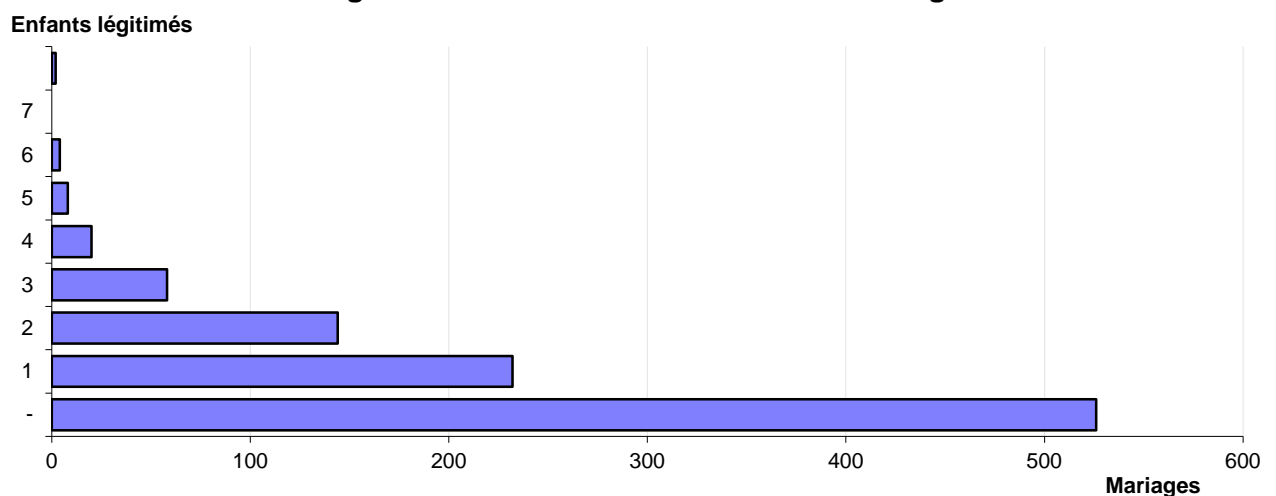

M6 - Mariages par nationalité des époux

Nationalité de l'époux	Nationalité de l'épouse												
		1985	1990	1995	2000	2005	2006	2007	2008	2009	2010	2011	2012
Française	Française	753	866	841	967	898	885	860	955	927	864	844	978
	Etrangère	14	10	17	15	34	23	16	16	29	29	27	8
	Ensemble	767	876	858	982	932	908	876	971	956	893	871	986
Etrangère	Française	17	6	11	9	6	12	8	4	4	14	9	7
	Etrangère	10	5	6	4	2	7			1	1		1
	Ensemble	27	11	17	13	8	19	8	4	5	15	9	8
Ensemble	Française	770	872	852	976	904	897	868	959	931	878	853	985
	Etrangère	24	15	23	19	36	30	16	16	30	30	27	9
	Ensemble	794	887	875	995	940	927	884	975	961	908	880	994

Répartition en pourcentage

Nationalité de l'époux	Nationalité de l'épouse												
		1985	1990	1995	2000	2005	2006	2007	2008	2009	2010	2011	2012
Française	Française	98,2	98,9	98,0	98,5	96,4	97,5	98,2	98,4	97,0	96,8	96,9	99,2
	Etrangère	1,8	1,1	2,0	1,5	3,6	2,5	1,8	1,6	3,0	3,2	3,1	0,8
	Ensemble	100	100	100	100	100	100	100	100	100	100	100	100
Etrangère	Française	63,0	54,5	64,7	69,2	75,0	63,2	100,0	100,0	80,0	93,3	100,0	87,5
	Etrangère	37,0	45,5	35,3	30,8	25,0	36,8			20,0	6,7		12,5
	Ensemble	100	100	100	100	100	100	100	100	100	100	100	100
Ensemble	Française	97,0	98,3	97,4	98,1	96,2	96,8	98,2	98,4	96,9	96,7	96,9	99,1
	Etrangère	3,0	1,7	2,6	1,9	3,8	3,2	1,8	1,6	3,1	3,3	3,1	0,9
	Ensemble	100	100	100	100	100	100	100	100	100	100	100	100

Mariages en 2012 par nationalité

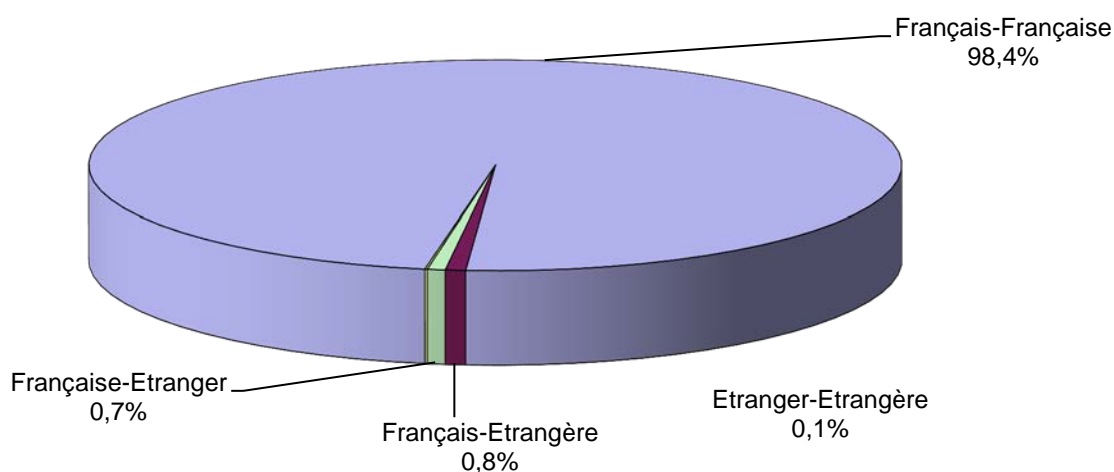

Source : Etat Civil - ISEE

M7 - Mariages par lieu de naissance des époux

Epoux	Epouse	Année du mariage											
		1985	1990	1995	2000	2005	2006	2007	2008	2009	2010	2011	2012
Né en NC	Née en NC	453	462	489	590	563	560	528	578	548	501	512	569
	Née hors NC	57	93	64	75	68	77	68	93	89	82	77	89
	Ensemble	510	555	553	665	631	637	596	671	637	583	589	658
Né hors NC	Née en NC	136	148	146	127	128	122	105	130	113	128	116	153
	Née hors NC	148	184	176	203	181	168	183	174	211	197	175	183
	Ensemble	284	332	322	330	309	290	288	304	324	325	291	336
Ensemble	Née en NC	589	610	635	717	691	682	633	708	661	629	633	722
	Née hors NC	205	277	240	278	249	245	251	267	300	279	251	272
	Ensemble	794	887	875	995	940	927	884	975	961	908	880	994

Répartition en pourcentage

Epoux	Epouse	Année du mariage											
		1985	1990	1995	2000	2005	2006	2007	2008	2009	2010	2011	2012
Né en NC	Née en NC	88,8	83,2	88,4	88,7	89,2	87,9	88,6	86,1	86,0	85,9	86,9	86,5
	Née hors NC	11,2	16,8	11,6	11,3	10,8	12,1	11,4	13,9	14,0	14,1	13,1	13,5
	Ensemble	100	100	100	100	100	100	100	100	100	100	100	100
Né hors NC	Née en NC	47,9	44,6	45,3	38,5	41,4	42,1	36,5	42,8	34,9	39,4	39,9	45,5
	Née hors NC	52,1	55,4	54,7	61,5	58,6	57,9	63,5	57,2	65,1	60,6	60,1	54,5
	Ensemble	100	100	100	100	100	100	100	100	100	100	100	100
Ensemble	Née en NC	74,2	68,8	72,6	72,1	73,5	73,6	71,6	72,6	68,8	69,3	71,9	72,6
	Née hors NC	25,8	31,2	27,4	27,9	26,5	26,4	28,4	27,4	31,2	30,7	28,5	27,4
	Ensemble	100	100	100	100	100	100	100	100	100	100	100	100

Mariages en 2012 par lieu de naissance des époux

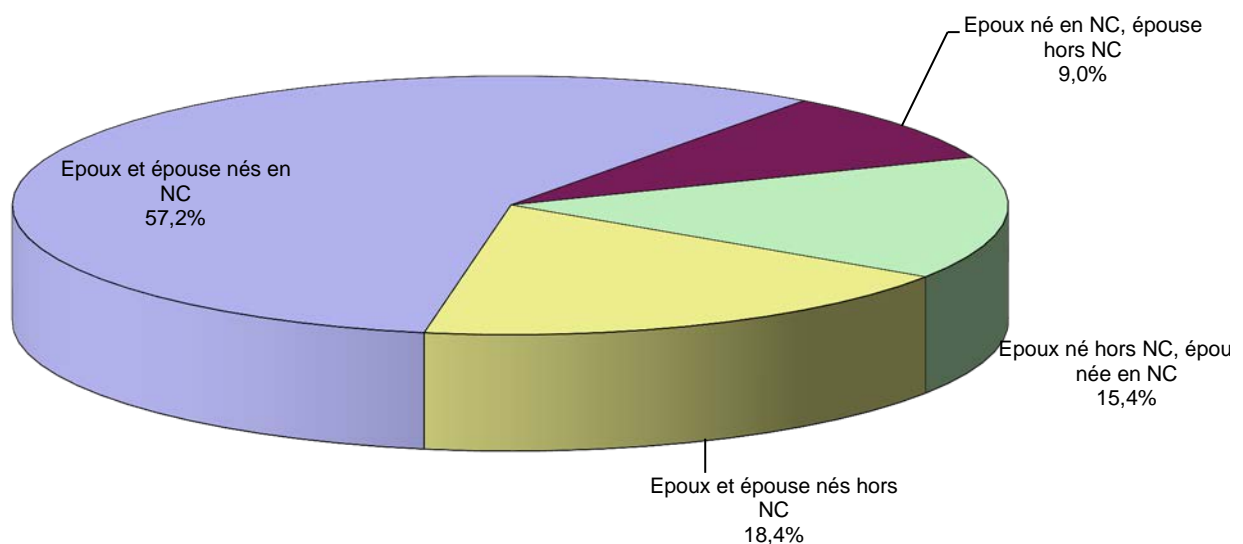

Source : Etat Civil - ISEE

M8 - Mariages en 2012 par catégorie socio-professionnelle des époux

CSP de l'époux	CSP de l'épouse								TOTAL
	Agricultrice	Artisane	Cadre	Prof. interméd.	Employée	Ouvrière	Retraîtée	Sans act. prof.	
Agriculteur	2			1	3	1		12	19
Artisan	1	7	5	17	22	1	1	19	73
Cadre		7	12	39	16	2		10	86
Prof. intermédiaire	1	7	16	65	69	1	1	31	191
Employé		4	5	22	57	4		55	147
Ouvrier	2	9	2	37	107	8	1	121	287
Retraité		2	3	4	7		7	14	37
Sans activité prof.		1	1	7	30	3		112	154
Ensemble	6	37	44	192	311	20	10	374	994

ETAT-CIVIL - ISEE

M9 - Mariages en 2012 par catégories socio-professionnelles des pères des époux

CSP du père de l'époux	CSP du père de l'épouse								
	Agricultrice	Artisane	Cadre	Prof. interméd.	Employée	Ouvrière	Retraîtée	Sans act. prof.	TOTAL
Agriculteur	15	1		1	3	7	4	10	41
Artisan		3	6	3	3	6	8	10	39
Cadre	1	2	8	4	2	3	9	2	31
Prof. intermédiaire	2	1	3	9	3	8	12	7	45
Employé	1	1	3	3	13	12	14	13	60
Ouvrier	6	6	6	10	11	25	23	20	107
Retraité	8	12	11	27	14	23	96	82	273
Sans activité prof.	10	5	6	12	13	25	77	250	398
Ensemble	43	31	43	69	62	109	243	394	994

ETAT-CIVIL - ISEE

M10 - Mariages par province et commune de mariage

Province	Commune													
		1980	1985	1990	1995	2000	2005	2006	2007	2008	2009	2010	2011	2012
ILES LOYAUTE	LIFOU	72	45	71	98	102	71	93	45	80	100	57	78	84
	MARE	25	37	53	53	58	61	64	65	77	64	33	38	33
	OUEVA	11	16	15	12	28	17	12	19	19	17	13	11	11
	ENSEMBLE	108	98	139	163	188	149	169	129	176	181	103	127	128
NORD	BELEP	5	7	5		1		4		6	1	17		1
	CANALA	5	11	12	6	6	12	19	7	5	9	7	7	5
	HIENGHENE	6	8	4	4	6	8	12	8	7	8	5	10	5
	HOUAILOU	26	8	7	11	7	14	10	10	6	4	13	6	5
	KAALA-GOMEN	7	5	4	11	8	7	4	10	8	6	13	8	2
	KONE	13	12	8	10	4	18	16	14	12	12	16	20	24
	KOUMAC	4	11	21	9	13	15	6	14	7	10	12	8	10
	OUEGOA	9	1	4	13	10	3	6	4	4	3	5		3
	POINDIMIE	12	12	12	12	10	19	11	3	11	17	6	7	5
	PONERIHOUEN	4	5	4	4	8	3	6	5	3	5	10	8	8
	POUEBO	9	2	6	6	8	3	7	16	5	10	8	4	5
	POUEMBOUT	6	4	2	3	7	5	6	4	10	6	4	2	6
	POUM	7	7	4	3	5	8	6	3	3	6	5	13	4
	POYA	16	5	10	6	12	8	9	9	8	9	9	12	6
	TOUHO	9	3	5	5	4	3	5	3	6	4	4	4	3
	VOH	2	4	11	4	8	4	5	10	6	7	7	11	8
	KOUAOUA					2	4	3	4	3	6	2	1	3
ENSEMBLE	140	105	119	107	119	134	135	124	110	123	143	121	103	
SUD	BOULOUPARIS	4	8	6	5	2	8	9	13	9	7	8	18	22
	BOURAIL	16	30	20	16	16	15	10	14	16	18	22	20	31
	DUMBEA	23	27	53	60	59	67	67	68	68	83	76	85	104
	FARINO		1	1		2		3		4	2	3	5	3
	ILES DES PINS	9	7	2	15	26	8	6	4	13	10	6	6	3
	LA FOA	10	16	20	15	7	12	12	9	20	10	23	16	20
	MOINDOU		1				1	2	2	3	2		3	
	MONT-DORE	52	63	85	103	114	98	91	92	116	107	115	97	106
	NOUMEA	376	403	394	336	393	395	341	349	365	351	322	302	370
	PAITA	18	30	38	41	54	45	57	64	61	61	72	63	83
	SARRAMEA	2	1			5	1	3	2	2	1	3	2	1
	THIO	19	1	6	6	6	6	7	6	9	3	10	8	12
	YATE	4	3	4	8	4	1	15	8	3	2	2	7	8
	ENSEMBLE	533	591	629	605	688	657	623	631	689	657	662	632	763
ENSEMBLE	ILES LOYAUTE	108	98	139	163	188	149	169	129	176	181	103	127	128
	NORD	140	105	119	107	119	134	135	124	110	123	143	121	103
	SUD	533	591	629	605	688	657	623	631	689	657	662	632	763
	ENSEMBLE	781	794	887	875	995	940	927	884	975	961	908	880	994

Mariages par province d'enregistrement

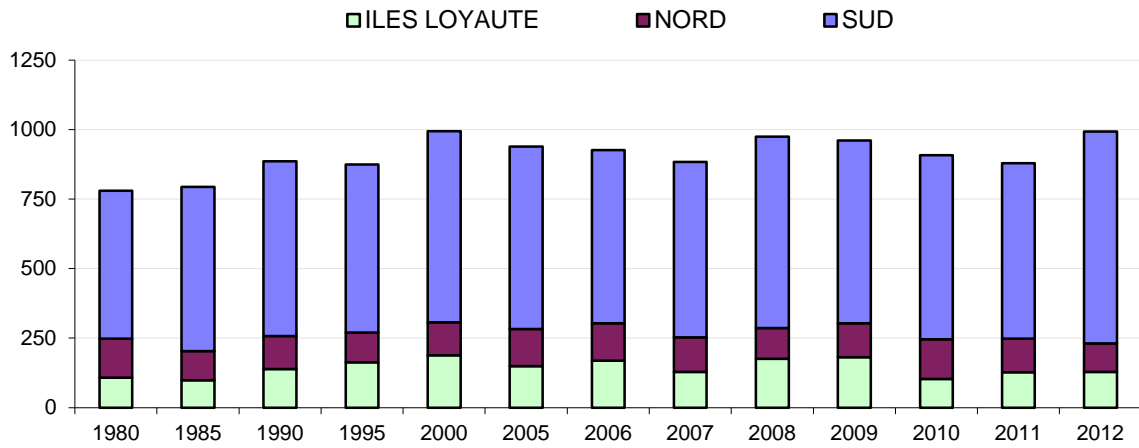

Mariages en 2012 par commune d'enregistrement

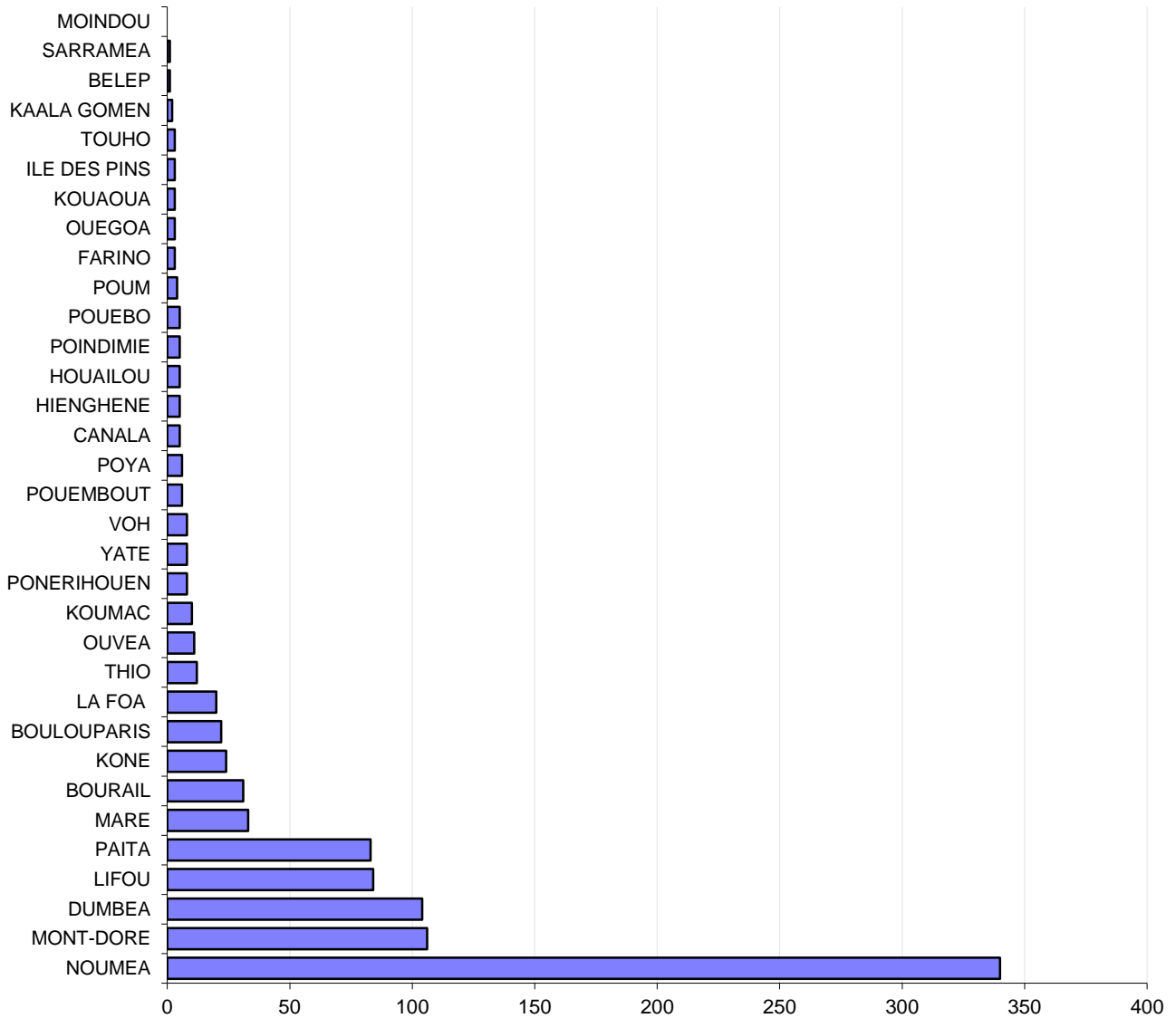

M11 - Mariages par domicile probable du couple

Province	Commune													
		1980	1985	1990	1995	2000	2005	2006	2007	2008	2009	2010	2011	2012
ILES LOYAUTE	LIFOU	67	46	65	88	101	57	75	41	61	90	43	45	68
	MARE	26	37	53	53	52	48	55	54	70	53	26	36	27
	OUEVA	11	16	10	12	26	17	12	17	15	16	10	8	6
	ENSEMBLE	104	99	128	153	179	122	142	112	146	159	79	89	101
NORD	BELEP	5	7	5		1		4		6	4	16		
	CANALA	4	13	12	7	6	12	20	7	6	9	7	6	5
	HIENGHENE	5	9	4	4	5	6	11	8	7	7	6	6	4
	HOUAILOU	26	8	7	12	7	14	13	11	6	3	11	5	4
	KAALA-GOMEN	7	4	6	11	8	7	4	9	8	6	13	8	2
	KONE	15	11	6	10	6	17	16	15	11	13	15	20	26
	KOUMAC	5	12	20	9	11	14	6	15	10	9	12	7	11
	OUEGOA	9	1	3	14	10	3	6	2	3	3	4	1	4
	POINDIMIE	14	11	12	12	11	18	13	2	12	16	5	8	5
	PONERIHOUEN	2	5	4	4	7	2	7	4	3	5	10	8	8
	POUEBO	8	1	6	5	8	3	5	16	5	9	9	4	4
	POUEMBOUT	6	5	2	4	4	5	5	4	9	7	3	5	7
	POUM	6	6	4	3	7	7	6	1	2	6	6	11	4
	POYA	16	5	11	6	13	7	10	8	10	10	12	11	8
	TOUHO	7	3	5	5	4	3	4	3	7	4	4	4	4
	VOH	2	4	9	4	9	4	6	10	3	9	7	10	8
	KOUAOUA					2	4	3	4	2	6	2	1	3
	ENSEMBLE	137	105	116	110	119	126	139	119	110	126	142	115	107
SUD	BOULOUPARIS	4	4	7	4	4	8	10	12	8	7	9	16	22
	BOURAIL	17	30	23	14	12	18	13	14	14	17	20	20	30
	DUMBEA	21	24	56	61	60	73	71	77	72	89	83	85	108
	FARINO			1	1	1		3		2	2	2	5	1
	ILES DES PINS	8	7	1	9	23	7	3	2	12	8	3	6	2
	LA FOA	5	18	19	10	8	11	6	9	17	7	18	9	15
	MOINDOU		1					1	1	2	2	1	4	1
	MONT-DORE	53	54	73	95	110	97	86	91	112	98	110	93	101
	NOUMEA	386	411	403	352	408	425	370	361	393	368	337	352	397
	PAITA	22	29	39	42	54	43	57	67	64	60	79	62	84
	SARRAMEA	2	1		2	3	1	3	2	1	2	4	3	
	THIO	18	2	6	7	6	6	7	3	8	2	10	8	12
	YATE	3	3	4	8	4	1	11	9	4	2	2	6	6
ENSEMBLE	539	584	632	605	693	690	641	648	709	664	678	669	779	
HORS NC	METROPOLE	1	2	6	5	3	2	5	5	9	9	6	3	6
	ETRANGER		3	3	1	1					3	3	3	1
	DOM-TOM		1	2	1					1			1	
	INDETERMINE													
ENSEMBLE	1	6	11	7	4	2	5	5	10	12	9	7	7	
ENSEMBLE	ILES LOYAUTE	104	99	128	153	179	122	142	112	146	159	79	89	101
	NORD	137	105	116	110	119	126	139	119	110	126	142	115	107
	SUD	539	584	632	605	693	690	641	648	709	664	678	669	779
	HORS N-C	1	6	11	7	4	2	5	5	10	12	9	7	7
	ENSEMBLE	781	794	887	875	995	940	927	884	975	961	908	880	994

Mariages par province de domicile probable

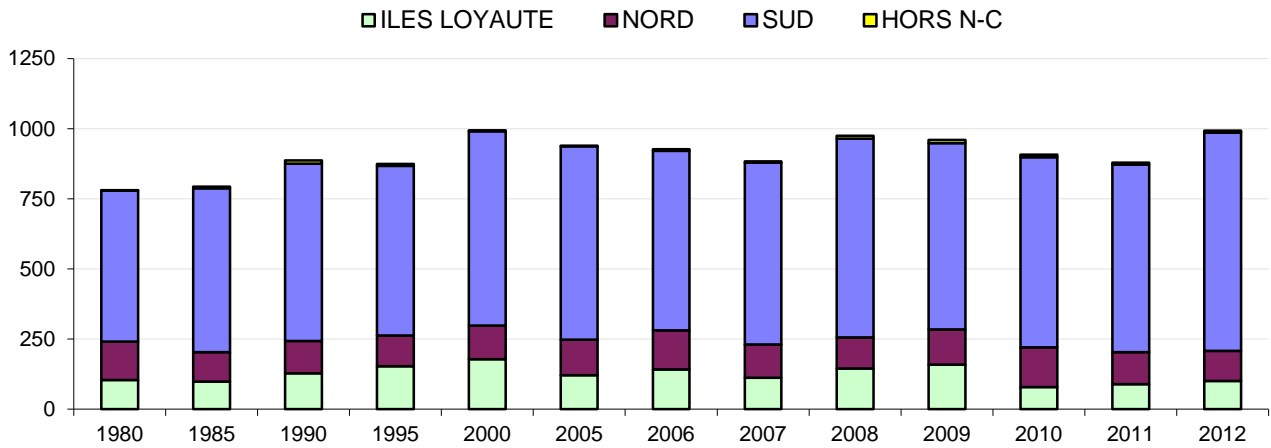

Mariages en 2012 par commune de domicile probable

